10 PAGINAS — 400 RÉIS

O TEMPO

Districto Federal e Niterói:
Tempo — nublado.
Temperatura — estavel. Ventos sueste, a norte — frescos.
Maxima: 30.0.
Minima: 16.3.

Diario Carioca

Fundador: J. E. DE MACEDO SOARES

SABADO 15 AGOSTO

ANO XV RIO DE JANEIRO — Diretor: HORACIO DE CARVALHO JUNIOR — PRAÇA TIRADENTES Nº 77 — N. 4.345

Pesados Golpes Contra a Navegação Japonesa

Terminou Com a Vitoria Norte-Americana a Primeira Fase da Batalha das Ilhas Salomão

UM COMBOIO NIPONICO DE REFORÇOS FOI VIOLENTAMENTE ATACADO PELA AVIAÇÃO ALIADA

SYDNEY, 14 (Reuters) — Pesados golpes aliados contra a navegação japonesa nas areas de Rabaul, Timor e Banda parecem indicar que os niponicos estão procurando enviar reforços para as suas guarnições nas Ilhas Salomão.

Os observadores daqui estão especulando sobre se os japoneses podem ser forçados a travar a batalha principal, para salvar a situação. Considera-se, geralmente, que o Japão não pode correr o risco de enviar a sua frota tão longe das suas bases centrais, pois correriam o risco de vê-la envolvida entre duas forças aliadas, alem de ficar submetida a violentos ataques aereos.

Caso a sua frota ficasse seriamente afetada, o Japão perderia o controle nos mares e suas espalhadas posições estrategicas desmoronariam como um castelo de cartas.

Ainda mais, o Japão se tornaria vulneravel a um direto ataque aliado por mar e a ataques aereos. Conquanto os nipões realizem uma tremenda luta para não perder as Ilhas Salomão, de certo não preferirão correr o risco de perder a sua arma principal — a grande frota.

O Desenvolvimento da Luta

MELBOURNE, 14 (U. P.) — Em fontes fidedignas foi hoje divulgado que as forças norte-americanas de desembarque destruiram o dominio japonês nas ilhas sul-orientais do grupo das Salomão, e que estão avançando ininterruptamente, afim de conseguir o seu objetivo, que é desalojar o invasor.

Por sua vez, o Quartel General de Mac Arthur, informou que foi atacado e bombardeado um grande comboio inimigo formado por transportes e navios de guerra, o qual possivelmente se dirigia para as Ilhas Salomão, afim de reforçar as tropas niponicas que estão lutando nessa região.

As informações recebidas nesta cidade expressam que as forças norte-americanas de desembarque se apoderaram de duas bases aereas que o inimigo possuia no atual setor da luta e que poderosas unidades navais chegaram para reforçar a esquadra.

Tambem se informou que foram desembarcadas mais tropas e que, nas quatro ilhas ocupadas, o inimigo foi obrigado a recuar em direção ao interior.

Os ultimos despachos recebidos dizem que as tropas das nações unidas se apoderaram do aeródromo mais importante da ilha de Guadalcanal Kukum, assim como da base niponica de hidro-aviões em aguas de Tulagi.

Segundo as mesmas noticias, as forças de terra avançaram oito quilometros em direção ao interior no setor de Florida.

Diz-se que os japoneses foram desalojados totalmente de Mikambo e Gavatu, onde ontem desembarcaram forças de Marinha. Essas pequenas ilhas estão situadas entre Tulagi e Malaita, onde tambem desembarcaram forças das nações unidas. Em Makambo e Gavatu existem valiosas oficinas para reparações de maquinas. Um porta-voz do comando naval em Sidnei, informou hoje que terminou a primeira fase da batalha das ilhas de Salomão, se bem que ainda existem indicios de que a luta prosseguirá algumas semanas, tanto em terra como no ar e no mar, enquanto as forças japonesas, puderem opor resistencia aos aliados. Segundo os circulos bem infor-

(Conclue na 3ª pag.)

Fogem Aterrorizados os Habitantes das Grandes Cidades Industriais do Reich

Arrasadores os Ultimos Ataques da R. A. F. Ao Territorio Alemão — Esperado o Bombardeio de Hanover

ISTAMBUL, 14 (R.) — Diversas testemunhas alemãs e neutras confirmam os efeitos destrutivos dos recentes ataques aereos ingleses, e o abatimento da população germanica nas grandes cidades bombardeadas.

Os dois bombardeios da R. A. F. contra Hamburgo, em fins de junho, causando 310 vitimas, segundo as noticias oficiais, aterrorizaram os habitantes locais, cuja retirada para outros centros menos ameaçados continua.

Um oficial do exército nazista, chegado a Istambul, em missão especial, descreveu tambem a cena de terror que os bombardeios britanicos causam sobre o povo germanico.

Assinalam-se tambem as medidas tomadas por Goering afim de remediar a falta de casas e alojamento nas grandes cidades do Reich, que sofreram a demolição das bombas inglesas, notadamente pela construção de tendas e barracas, sendo requisitada para tal fim toda a produção alemã de oleados e lona.

Um residente neutro em Colonia anunciou que os incendios nessa cidade duraram quatro dias e foram extintos com muita dificuldade, porque as primeiras bombas tinham atingido os reservatorios dagua.

Um viajante neutro que veio de Berlim declarou ter-se registado um certo impulso no moral alemão, durante a queda de Tobruk, mas notou-se uma sensivel depressão no moral publico, apesar de alguns sucessos na Russia, devido aos arrasadores bombardeios britanicos.

Passando por Rostock, uma outra testemunha neutra teve ocasião de observar que a destruição foi muito generalizada, principalmente na estação da estrada de ferro.

As autoridades nazistas não permitem que os viajantes deixem o trem para visitar a cidade, cuja destruição parece irremediavel.

A evacuação de Colonia e Hamburgo, pela população aterrorizada já se faz constatar, tambem, em outras cidades, que receiam a mesma sorte, principalmente Hanover.

SOBREVOADO O SUL DA INGLATERRA

LONDRES, 14 (R.) — Soube-se nesta cidade que poucos aparelhos inimigos sobrevoaram a costa sul da Inglaterra, hoje, tendo um deles conseguido penetrar as defesas. Foram jogadas bombas em quatro lugares. Há informações de que foram causados alguns danos, havendo tambem poucas vitimas.

Reunida em Montevidéu a Conferencia Panamericana da Italia Livre

O Plano do Conde Sforza Para a Constituição Futura de Seu País

MONTEVIDEU, 14 (U. P.) — No dia da inauguração da Conferencia Pan-Americana da Italia Livre, nesta capital, a "United Press" conseguiu obter o texto completo do "Plano Sforza", documento politico que esboça a constituição da futura Italia Democratica de Post-Guerra.

O referido texto é o seguinte:

PRIMEIRO — Imediatamente após ficar livre da opressão nazi-fascista, o povo italiano escolherá suas instituições politicas.

SEGUNDO — Todos os italianos aceitarão os resultados de um plebiscito livre. Tem-se como certo que será escolhida a forma republicana democratica.

TERCEIRO — As instituições de nada valerão se não contarem com homens capazes. A Italia Livre necessita de homens que saibam o caminho seguro para defender a democracia e promover uma mais alta justiça social, bem como impôr o mais estrito respeito á lei.

QUARTO — A velha civilização humanista da Italia, encontrará o equilibrio necessario no espirito de liberdade e na organização economica. A descentralização baseada em nossas melhores tradições intelectuais auxiliará a criar uma nova atmosfera de completa liberdade de pensamento e imprensa e culto.

QUINTO — Um sistema judicial completamente independente iniciará uma nova era com as mais severas sanções para aqueles das classes mais altas que traírem seus solenes juramentos.

(Conclue na 3ª pag.)

Avançam os Russos em Varios Setores

Em Kuban os Alemães Estão Perdendo Grande Quantidade de Homens e Equipamentos

As Forças Sovieticas Conseguiram Desfazer a Cunha Que o Inimigo Havia Aberto Em Suas Linhas

MOSCOU, 14 (U. P.) — (Urgente) — Despachos da frente anunciam que os russos lançaram poderosos ataques em cinco pontos distanciados nas frentes norte e central, destinados a aliviar a pressão inimiga na zona sul. Acrescentavam as informações que as tropas sovieticas avançaram ao sul do lago Ilmen, em Vyasma, Rzhev, Bryansk e Voronezh.

Firmes as defesas russas

LONDRES, 14 (R.) — O correspondente do "Daily Telegraph" em Moscou enviou ao seu jornal a seguinte correspondencia:

"A luta, em todos os setores apresenta crescente ferocidade, e elevadas perdas são mencionadas de ambos os lados. Isto é sinal evidente de que a resistencia russa está se tornando cada vez mais efetiva.

Mesmo na area de Kuban, onde os russos sempre estiveram, imensa e permanentemente, em situação de inferioridade numerica e com minimas esperanças de receber reforços e suprimentos, estão lutando vigorosamente.

A luta mais encarniçada na área de Kuban desenvolve-se na travessia do rio local, não muito distante de Krasnodar,

(Conclue na 3ª pag.)

A BATALHA NAVAL DO MEDITERRANEO

UMA VITORIA DA "HOME FLEET" A CHEGADA DO COMBOIO ALIADO A' MALTA

O Almirantado Britanico Põe Por Terra as Exageradas Noticias do Eixo, Descrevendo Com Exatidão a Luta Travada Durante Quatro Dias No "Mare-Nostrum"

LONDRES, 15 — Sabado — (De Gerville Reache, da AFI para a Reuters) — A batalha aero-naval, que acaba de ser travada no Mediterraneo, apresenta analogias notaveis com outro combate que se desenrolou há exatamente dois meses no mesmo mar, e tambem por ocasião da passagem dum comboio britanico que se dirigia para Malta. Mais uma vez devemos constatar que o referido comboio chegou ao seu destino, apesar das perdas inevitaveis em semelhantes circunstancias.

A unica diferença no caso atual é a de que a batalha foi travada numa fase especialmente das operações no Egito, ao passo que o encontro naval do mês de junho passado deu-se no momento em que a luta em territorio africano estava no auge.

O comunicado publicado pelo Almirantado e o tom dos comentarios da imprensa mostram claramente que as perdas experimentadas justificaram plenamente o empreendimento cujo êxito constitue afinal a realidade essencial. Aliás, isto significa que, contrariamente a certas sugestões, á theoria que as autoridades britanicas tenham cogitado de enviar o referido comboio para Alexandria, e que os ingleses consideram ainda que Malta conserva a sua grande importancia estrategica. Por isso mesmo convem manter esta posição apesar das dificuldades do seu reabastecimento.

Depois da queda de Tobruk, algumas pessoas perguntaram se a defesa de Malta não seria mais custosa do que vantajosa. A resposta dada na epoca foi absolutamente negativa. Por outro lado a coragem da valente guarnição da ilha britanica e outras razões morais e psicologicas tornaram impossivel qualquer gesto de abandono. Malta, espinha no calcanhar italiano, permite interceptar eficientemente o reabastecimento inimigo num momento em que esta ameaça tomar proporções ainda mais sinistras. De certo o Alto Comando Britanico não menosprezou a grande importancia da existencia das bases de Malta e de Chipre na hora critica em que as operações em larga escala poderiam ser reiniciadas no deserto.

Do ponto de vista da pura estrategia naval a recente batalha do Mediterraneo evidenciou a adoção dos metodos de estreita cooperação entre a frota e a aviação. Os ingleses utilizaram varios tender de aviões e unidades navais de maior tonelagem que se tornaram necessarios tanto para a proteção dos referidos porta-aviões como para a do comboio. Compreende-se que todas essas precauções não foram inuteis para a travessia do estreito da Sicilia.

O resultado definitivo da batalha não foi ainda publicado. Contudo os britanicos declararam categoricamente que as suas perdas foram muito inferiores da que foram mencionadas pelas fontes eixistas. O fato essencial é o de que a operação empreendida foi justificada apesar dos sacrificios que exigia.

Caracteristicas do "Manchester"

LONDRES, 14 (U. P.) — O Almirantado num comunicado deu hoje a conhecer oficialmente um novo e brilhante exito da Armada Real, que conseguiu fazer chegar á ilha de Malta vastos abastecimentos e reforços de homens, aviões e materiais através do Mediterraneo infestado por forças navais e aereas do Eixo.

Um comunicado expedido pelo Almirantado assinala que o destino do comboio que tinha partido de Gibraltar era Malta e não Alexandria, como tinha sido anunciado pelo Eixo. Acrescentou que, de acordo com as informações recebidas até agora, os unicos navios de guerra aliados perdidos são o porta-aviões "Eagle", cujo afundamento já foi anunciado e o novo cruzador "Manchester". Acrescenta o comunicado que possivelmente serão fornecidas informações complementares dentro de pouco.

Diz o comunicado que o inimigo tinha concentrado submarinos, grande numero de aviões torpedeiros e bombardeadores em mergulho, bem como lanchas torpedeiras no Mediterraneo Central e mais forças no mar Tirreno, aparentemente destinadas a fechar a passagem ao comboio.

No entanto, esta força composta de cruzadores não se aproximou dos navios britanicos e se afastou ao ser "atacada pelos nossos aviões". Os resultados deste ataque não foram observados. Os cruzadores inimigos foram interceptados e atacados quando regressavam á sua base por um dos submarinos ingleses sob o comando do tenente de fragata C. G. Mare, que conseguiu atingir com dois torpedos os cruzadores inimigos.

O cruzador "Manchester" deslocava 9.400 toneladas e pertencia á classe do "New Castle", que compreende seis navios e é a primeira unidade desta classe perdida desde o inicio da guerra. Sua construção foi terminada em 4 de agosto de 1938. Estava armado com 12 canhões de 6 polegadas, conduzia 3 aviões e tinha uma tripulação de aproximadamente 700 homens. Sua velocidade maxima era superior a 32 nós.

Não se deram informações a respeito do numero de transportes ou navios de carga possivelmente afundados ou avariados.

No entanto se admite que em operações dessa natureza é quase inevitavel que se experimentem algumas perdas. Trata-se da primeira tentativa de enviar abastecimentos através do Mediterraneo desde a batalha dos "dois comboios" travada nos dias 13 a 15 de junho proximo passado. Recorda-se que durante o referido combate um comboio partiu de Gibraltar e outro de Alexandria. Este ultimo, por falta de combustivel, foi obrigado a entrar no porto de Tobruk. O primeiro chegou a Malta, tendo no entanto sofrido perdas.

As esperanças italianas

ESTOCOLMO, 14 (U. P.) — Urgente — O correspondente do for-

(Conclue na 3ª pag.)

"SÃO PAULO"
Companhia Nacional de Seguros de Vida
Sucursal no Rio de Janeiro: — AV. RIO BRANCO, 114-6º
DIRETORES
Dr. José Maria Whitaker
Dr. Erasmo Teixeira de Assumpção
Dr. J. C. de Macedo Soares

Sangria Mortal da Alemanha

(Especial para o DIARIO CARIOCA do British News Service)

EXTENSAS listas de perdas fatais, na Frente Oriental, estão aparecendo em todos os jornais alemães. No espaço de uma semana, os nomes de dois famosos chefes de Panzers coronel Herbert Mueller e o major Gerhardt Florin, apareceram nas listas.

Ambos foram mortos em meados de julho, no Don. A morte do principe William de Hesse, na frente russo-alemã, foi anunciada no mesmo dia da do major Gerhardt Florin. Muitos jornais inserem noticias informando que dois ou mais membros da mesma familia morreram, no espaço de poucos dias entre uns e outros.

Por exemplo, o "Voelkische Beobachter" anunciou a morte dos dois irmãos Klauss e Hans Karsunky, ambos conhecidos lideres nazistas. Desapareceram no Don, num espaço de poucos dias entre um e outro.

O mais significativo são os informes sobre a morte de homens bastante velhos na Frente Oriental. Demonstram como o poderio humano alemão está sendo terrivelmente drenado pelos quatorze meses de sangria a Leste.

O "Muenchner Neueste Nachrichten", no dia 23 de julho, anunciou a morte do agricultor August Kuby, com a idade de 65 anos, no Don. No mesmo dia, o "Hamburger Fremdenblatt" informou que morrera o dirigente dos estaleiros Friedrich Petersen, "em ação", com a idade de 55 anos.

Noites do Rio

“A VIDA CONTINUA...”

Repetidamente temos notado nesta secção que a vida noturna do Rio, apesar de todas as dificuldades do momento, não perdeu nem um pouco da sua animação. Figuras da nossa alta sociedade, privadas do automovel particular recorrem ao taxi, e não perdem as "soirées" do Municipal e as "premières" dos grandes "shows".

Na foto acima vemos, num dos "night-clubs" da cidade, personalidades de destaque em três grandes capitais: a senhora Helen Uchoa Cavalcanti, de Nova York, a sra. Plinio Uchoa, de São Paulo e Jimmy Chermont, do Rio de Janeiro. O flagrante, como sempre é de "Oscar".

CAIO DUQUE

Dolores Costelo, a norte-americana que o Atlantico contratou em Buenos Aires não é a Dolores Costelo que Orson Welles apresenta em seu filme "The magnificent Ambersons". Aqui fica o esclarecimento porque sempre é bom desfazer confusões...

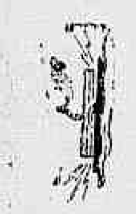

O que muita gente ignora é a existencia de um autentico "show boat" na nossa Guanabara. Os que não acreditarem em que dêm um pulo a Niterói e voltem de lá na barca das duas da madrugada. Ali viaja todas as noites uma completa troupe de "music-hall". Estrelas e "girls" de Icaraí enchem de ruido a barca pesadona, acordando os outros raros passageiros. E Rilberto Lellis e Jaime Redondo, que tanto fazem pelo progresso e animação do "night-club" de Niterói "bancam", na ocasião, criticos severos.

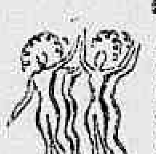

O novo "show" do Copacabana continua agradando francamente. Suas "girls" e Pati Miller são a razão principal do sucesso.

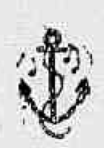

Os artistas do nosso "music-hall" estão sempre prontos a participar em festas de beneficencia, no que se mostram elogios. Ainda outro dia Miss Baby cantou no Clube Paissandú, para beneficio da "Missão dos Marinheiros", em festa patrocinada pelo embaixador britanico. A menina agradou e recebeu grandes aplausos.

Especial para o DIARIO CARIOCA

O Que Pode Ser a Vida nos Estados Unidos em 1943

1 — Os Americanos Vão Experimentar Profundas Alterações Nos Seus Habitos — Mas, Não é Pagar Muito Caro Pela Liberdade

POR LEO HENDERSON

(Administrador dos Preços dos Estados Unidos)

DIARIO CARIOCA conseguiu da Inter-Americana a publicação, nesta capital, com exclusividade, de três artigos de **Leo Henderson**, o famoso Ditador dos Preços nos Estados Unidos", sobre os sacrificios a que estará sujeito o povo norte-americano no decorrer de 1943. O grande povo irmão, entretanto, como bem o frisa **Henderson, mostra-se disposto a todos os sacrificios** pela causa da Liberdade, convicto de que só a vitoria das Nações Unidas tornará possivel, no futuro, uma existencia mais digna, mais feliz e confiante.

NOVA YORK, agosto — (Copyright da Inter-Americana, exclusivo para este jornal) — Quando garoto, na catequese dominical, eu costumava fazer muitas conjeturas acerca do profeta Jeremias. Todos se lembram dele. Era um camarada lugubre, que andava por toda a parte dizendo a todo mundo como as coisas iam mal e como, antes de melhorarem, iam ficar, provavelmente, bastante piores.

As profecias de Jeremias relacionavam-se sempre com os desconfortos que todos iam experimentar em futuro muito proximo, frizando que não se podia fazer muito para evitá-los. Eu costumava cismar com o que uma pessoa deveria sentir ao se converter num profeta que só diz coisas lugubres.

Na qualidade de chefe do OPA (Office of Price Administration) — creio que estou começando a compreender, em parte, de qualquer modo, qual era a sensação do velho profeta encanecido.

Encontro-me dizendo ao povo que nós, os americanos, estamos nas vesperas de tempos dificeis — em futuro muito proximo. Encontro-me dizendo a todos — quase exortando, por vezes — que nos devemos preparar para dias piores.

Digo tudo isso porque sei que nos meses vindouros vamos experimentar uma profunda e drástica alteração nos nossos habitos de vida. Vamos ser solicitados a aceitar — ou melhor, como povo livre, vamos impor a nós mesmos — uma redução no numero e especie de coisas de que temos gosado como lugar comum na nossa vida diaria.

Esta declaração é bem desagradavel. Já a tenho feito e, provavelmente, voltarei a fazê-la.

Não quero dizer que, talvez, em 1943 vamos andar mal vestidos, ficar mal alojados ou viver mal alimentados. Tanto como agora, haverá muito que comer para todos nós — muito embora tenhamos de passar sem algumas das coisas que gostariamos de ter. Não haverá falta de roupas — conquanto certamente tenhamos de aprender a aceitar modificações de estilo, uma certa estandarlização de estilos e talvez certos tecidos tenham de substituir aqueles que se vão tornando escassos. Tambem não se verificará uma verdadeira falta de alojamento a preços razoaveis. O programa de aluguels do OPA cogitou cuidadosamente disso.

Não obstante, vamos ter de sofrer cortes — não só nos artigos chamados de luxo, mas tambem em muitas das coisas que nos acostumamos a considerar essenciais. A vida em 1943 vai ser mais modesta e mais ardua, não só para o milionario, para o comerciario, para o burguês, mas tambem para o suburbano, para o operario, para o agricultor, enfim, para todos nós, os 130.000.000 de norte-americanos.

Com isto como prefacio, eu gostaria de esboçar o meu ponto de vista acerca do que nos aguarda. Evidentemente, não posso dizer-vos com absoluta precisão tudo o que nos está reservado como civis. Mas a resposta está nos quentes areiais da Africa, nas ensanguentadas estepes da Russia e no espaço nos nossos exercitos espalhados por toda a parte, onde as batalhas do futuro serão travadas e ganhas ou perdidas. Mais do que isso, existem razões de necessidade militar que me impedem de dizer mesmo tudo o que sei. Mas algumas coisas podem ser consideradas como claras certezas.

Escolhamos alguns americanos — um rico, por exemplo; um que não seja rico, mas que viva confortavelmente; um outro que ganha de 2.500 a 4.500 dólares por ano e um operario habil.

Como é que o modo de agir do OPA afetará estes homens, suas familias, seus lares e seus habitos nos meses vindouros?

Primeiro, o homem rico. Antes de tudo, não sei quantos homens ricos haverá no país, ou precisamente o que se quer dizer com a palavra rico. Agora mesmo estou pensando no sujeito importante — o que tem uma casa na cidade e outra no campo, três automoveis e um par de garages.

Muito bem, para começar, acredito que as familias dos abastados, de um modo geral, vão ter de aprender a fazer muito mais por si mesmas do que têm feito até agora. A primeira coisa — e para algumas delas, ao que suponho, a pior coisa — será a falta de criados para auxiliá-las a manter o seu nivel de vida. A' medida que decorrer o ano de 1943, mais e mais homens deixarão a vida civil para ingressar no exercito e os que não forem para as forças armadas serão necessarios nas fabricas e nas linhas de montagem.

O nosso ricaço, em vez de possuir três carros, terá um — se tiver os pneumaticos e a gasolina. Em vez de ter um chauffeur, aprenderá a tratar pessoalmente do seu carro. E é possivel, em vista da falta de oleo para a fornalha, ou de carvão, que ocupa valioso espaço de transporte, que ele, se vive no leste, tenha de fechar uma ou partes das suas duas casas. No porão, pode ele aprender a manejar uma pá e nos terrenos que circundam a casa aprender a usar um cortador de grama ou a tratar do seu "Jardim da Vitoria".

Duvido tambem que o nosso homem rico encontre em 1943 tantos prazeres como nos agradaveis anos que o antecederam. O iate — o mesmo iate que outrora se achava fundeado ao largo de Nantucket, — já serve como tender da marinha em Norfolk, ou como patrulheiro ao largo da Long Island. Ou se ainda não serve, deveria estar servindo. E os dois automoveis extra podem estar prestando serviço no exercito. Note-se bem, que não digo que estejam, mas que poderiam estar.

Se o nosso ricaço é da categoria "rico inutil" é possivel, tambem, que tenha encontrado alguma coisa que fazer em 1943 — em uma fabrica, talvez, lidando com um torno de revolvel ou alimentando uma prensa. O luxo da ociosidade é dos tais que, estou certo, não poderemos admitir em tempo de guerra, e não deveriamos admitir.

O nosso ricaco gosa de excursões de ferias na costa ou na Florida. Em 1943, esses passeiozinhos podem muito bem ter-se já convertido em agradaveis recordações, guardadas no celuloide da maquina cinematografica de um amador. A' medida que o ano se adianta, as viagens podem bem ser eliminadas por aqueles que não estabelecerem uma necessidade de tempo de guerra.

Nem tampouco muitos de nós — ricos, remediados ou pobres — poderemos viajar mesmo no que podem vir a ser os descascados carros "Pulman" de futuro proximo, porque os impostos aumentam cada vez mais e os rendimentos excedentes são para adquirir "saving bonds".

E' isto um quadro triste? Na verdade, não é um quadro muito agradavel. No entanto, não creio que seja pagar muito caro pela liberdade. E penso que a maior parte dos americanos esteja de acordo comigo. De qualquer modo, ainda não ouvi ninguem gritar contra a guerra porque lhe falte uma nova saladeira de aluminio ou um aspirador de pó aerodinamico super de luxo. Faz parte da nossa fé democratica — e uma parte vitalmente importante — que todos nós compartilhemos das circunstancias e alternações na vida americana, mas de cara alegre e com muita fé.

E no proximo artigo falaremos de outras classes de americanos.

Diario Carioca

EXPEDIENTE:
Diretoria:
Horacio de Carvalho Junior
Diretor-Presidente

Danton Jobim
Diretor-Secretario

Henrique de Moura Liberal
Diretor-Gerente

TELEFONES:
Direção: 23-3033 — Chefe da Redação e Secretaria: 43-5871 — Redação: 23-1659 — Administração e Gerencia: 23-3083 — Publicidade: 22-3018 — Oficinas: 22-0826 — Gravura: 23-1725.

NOTA — Os comentarios editoriais deste jornal sobre assuntos internacionais são de responsabilidade de seu diretor dr. Horacio de Carvalho Junior.

ASSINATURAS:
Para o Brasil:
Ano .. .. 60$000
Semestre .. .. .. 35$000
Para o Exterior:
Ano .. .. 200$000
Semestre .. .. .. 120$000

VENDAS AVULSAS:
EM TODO O BRASIL
$400

São cobradores autorizados os srs. J. T. de Carvalho e Antonio Ferreira da Rocha.

Percorre o interior do país a serviço desta folha, o sr. Romualdo Ferreira, nosso inspetor.

REPRESENTANTES:
Minas Gerais — Belo Horizonte — Osvaldo N. Massote.

Sucursal em São Paulo: Mario Cordeiro — Rua Libero Badaró, 483 — Salas: 23 e 50 — Telefone: 2-7001.

Pernambuco — Recife: Eul Duarte.

Alagoas — Maceió: Paulo Travassos Sarinho.
Baía — Salvador: Virgilio D. Barba Junior.

Publicidade: 22-3018

— PRAÇA TIRADENTES, 77

RESENHA DIARIA DA GUERRA

(Compilada de acordo com o Serviço Radiotelegrafico da Reuters)

PACIFICO — O Dep. da Marinha dos EE. UU., em comunicado expedido á noite passada, informou que os fuzileiros navais norte-americanos que desembarcaram nas ilhas Salomão estão consolidando satisfatoriamente as posições conquistadas. Acrescenta o boletim oficial que unidades navais estão sendo empregadas na proteção das linhas de comunicação com as forças atacantes. Conclue dizendo que aviões norte-americanos e aliados continuam fustigando as bases aereas e concentrações de navios inimigos nos portos ocupados pelos nipões. — Não foi confirmada a noticia de que Tulagi caiu em poder dos aliados.

AFRICA — O Almirantado britanico comunicou a chegada de um grande comboio, conduzindo viveres e reforços, á ilha de Malta. Trata-se do comboio violentamente atacado por forças aeronavais do Eixo no Mediterraneo. Alem do porta-aviões "Eagle" cujo afundamento foi anteriormente anunciado, perdeu a marinha britanica, nessa batalha, o cruzador "Manchester" e o destroyer "Kujawiack". A comunicação dada a publico pelo Almirantado declarava que uma flotilha da esquadra italiana que participou da operação fugiu á luta quando formações navais britanicas sairam no seu encalço. A nota oficial acrescentava que o comboio conseguiu finalmente livrar-se da perseguição inimiga, devido em grande parte á eficiente atuação da Royal Air Force. O Almirantado concluiu dizendo que são exageradas as noticias propaladas pelo Eixo a respeito das perdas britanicas. — Nada houve a informar ontem acerca dos movimentos terrestres na Batalha do Egito. A aviação britanica desenvolveu atividades relativamente intensas, bombardeando varios objetivos inimigos, entre os quais Mersa Matruh foi o mais alvejado.

RUSSIA — Na area de Kletskaya, onde os russos vêm oferecendo consideravel resistencia os alemães lançaram novos reforços á batalha, mas, segundo informes de fonte sovietica, continuam sendo repelidos. Na região de Kotelnikovo, onde desde ontem a reação russa tem se feito sentir, os nazistas passaram á defensiva. Em Mineralnie-Vodi, a luta prossegue violenta, mas ainda inconclusiva. — O marechal Timoshenko está aprimorando todas as suas forças para tentar esmagar os exercitos teutos que atingiram a margem oeste do Don, nas imediações de Stalingrado. Essa cidade foi ontem violentamente bombardeada pela aviação alemã, com a provavel intenção de enfraquecer suas defesas, antes do ataque definitivo das forças nazi-fascistas. Informes não confirmados, divulgados pela emissora de Paris (controlada pelos alemães), disseram que contingentes siberianos chegaram a Stalingrado, para reforçar as tropas sovieticas que lutam ali.

Militares e Colegiais Visitaram a "Exposição do D. A. S. P."

O ENCERRAMENTO, DOMINGO, DO CERTAME — A COLABORAÇÃO DO POVO NA CRITICA A ADMINISTRAÇÃO PUBLICA

A "Exposição de Atividades de Organização do Governo Federal", instalada no novo Palacio da Educação na Esplanada do Castelo, continua prendendo a atenção publica.

No dia de ontem, inumeras associações de classe e varios colegios percorreram os stands da Exposição, apreciando os trabalhos empreendidos pelo DASP.

Funcionarios do Dasp facultaram a todos o conhecimento sobre a organização e a reorganização dos serviços publicos, detalhando, um por um, os murais e painéis ali apresentados e oferecendo aos visitantes varias obras sobre organização.

A VISITA DA ESCOLA DE INTENDENCIA DO EXERCITO

Acompanhados do professor Jorge Machado, oficiais e alunos da Escola de Intendencia do Exercito, estiveram, na tarde de ontem, em visita á Exposição, recebendo de funcionario do DASP varias explicações sobre os motivos do importante certame e da renovação que se processa na maquina administrativa nacional.

O ENCERRAMENTO DO CERTAME, AMANHÃ

Amanhã, será o ultimo dia da Exposição de Atividades de Organização do Governo Federal.

O certame funcionou durante 18 dias, com absoluto exito, marcando um acontecimento social e artistico.

IV Congresso Eucaristico Nacional

MARCADAS AS DATAS PARA REUNIÃO DE PEREGRINOS

A' medida que se escoam os dias que ainda nos separam da proxima realização do IV Congresso Eucaristico Nacional, sente-se crescer animadoramente o entusiasmo dos que vão viver com mais intensidade os momentos das grandiosas manifestações que a Nação vai prestar a Jesus Cristo, em São Paulo. A cidade que já deu, para a grata participação, um bonito excedente de 2.000 peregrinos, começa a prelibar as emoções da magnifica solenidade. Monsenhor Leovigildo Franca, diretor arquidiocesano da Peregrinação, estabeleceu os dias 17, 19 e 21 do corrente, ás 17,30 horas, na Candelaria, para ensaios e instruções aos peregrinos. Monsenhor Henrique de Magalhães fará uso da palavra, em cada um desses dias e em todos eles D. Placido de Oliveira dirigirá os ensaios corais, completando monsenhor Franca as demais instruções. Devem, pois, acorrer á Candelaria, naqueles dias, á hora aprazada todas as pessoas inscritas na peregrinação e as que, por ventura, pretendam assistir ao Congresso, mesmo não inscritas.

Glorificando a Memoria do Tribuno da Republica

UMA SESSÃO DO INSTITUTO BRASILEIRO DE CULTURA DEDICADA A SILVA JARDIM

Transcorrendo, na proxima terça-feira, 18 do corrente, a data natalicia de Silva Jardim, o grande tribuno da propaganda republicana, o Instituto Brasileiro de Cultura dedicará á sua memoria a sessão daquele dia. O ato se verificará ás 17 horas, no salão nobre do Liceu Literario Português, á rua Senador Dantas, 118. O elogio do inolvidavel republicano será feito pelo sr. Saladino de Gusmão, titular da cadeira patrocinada pelo nome do grande cidadão.

Ontem, No Guanabara

OS QUE DESPACHARAM COM O PRESIDENTE DA REPUBLICA

O presidente da Republica recebeu ontem, para despacho, os srs. general João de Mendonça Lima, ministro da Viação, Joaquim Pedro Salgado Filho, ministro da Aeronautica e ministro Joaquim Eulalio, presidente da Comissão de Defesa da Economia Nacional.

O Presidente da Republica Aprovou a Gestão Administrativa da Central do Brasil

O diretor da Central do Brasil, de acordo com o artigo 23 do decreto-lei de autonomia, apresentou ao ministro da Viação e Obras Publicas, o relatorio de sua administração, incluindo os balanços gerais e anexos referentes ao exercicio de 1941. Em vista desses documentos e das informações do ministro da Viação, o presidente da Republica, por despacho de 20 do mês findo, aprovou nos termos do artigo 24 do aludido decreto-lei a gestão administrativa da Estrada, no periodo autarquico correspondente ao exercicio de 1941.

Encerram-se a 31 de Agosto as Inscrições Para Matricula Nas Escolas de Aprendizes Marinheiros

Serão encerradas impreterivelmente a 31 do corrente mês na Diretoria do Ensino Naval, nesta capital, e nas Capitanias dos Portos de todos os Estados, as inscrições de candidatos á matricula nas Escolas de Aprendizes Marinheiros.

O numero de inscrições tem sido bastante grande, mas as Escolas ainda comportam muitos aprendizes.

A Marinha de Guerra do Brasil está em aumento; é uma carreira com futuro para o jovem de bom comportamento e aplicado, o qual terá acesso seguro a sargento e sub-oficial, chegando os melhores até o posto de capitão de corveta, conforme a legislação que vigora há alguns anos.

Na Diretoria do Ensino Naval, no 3º pavimento do edificio do Ministerio da Marinha, são diariamente atendidos os interessados, aos quais são prestadas todas as informações necessarias sobre o assunto.

O Almirante Aristides Guilhem Viajou Para S. Paulo

Afim de estudar as possibilidades da industria paulista quanto ás necessidades da Marinha de Guerra, o almirante Aristides Guilhem seguiu ontem para a capital paulista, acompanhado pelos comandantes Mascarenhas e Aloisio Nunes, oficiais do seu gabinete. Ao seu embarque compareceram varias altas patentes da Marinha.

Primeiro Aniversario da "Carta do Atlantico"

Eloquente Mensagem de Roosevelt a Churchill

Reafirmação de Levar a Luta Até a Vitoria Final das Democracias

WASHINGTON, 14 (U. P.) — E' o seguinte o texto da mensagem enviada pelo presidente Roosevelt, ao primeiro ministro britanico, sr. Winston Churchill, a proposito da passagem do primeiro aniversario da assinatura da carta do Atlantico:

"Faz hoje um ano que v. excia. e eu, representantes de duas nações livres, nos reunimos e assinamos uma declaração de principios comuns a nossos povos.

Baseamos e continuamos baseando nossas esperanças de um futuro melhor para o mundo, na realização destes principios.

Esta declaração é conhecida com o nome de "Carta do Atlantico".

Ha um ano, as nações que resistiam ao barbaro inimigo comum eram unidades ou pequenos grupos que lutavam pela sua existencia.

Agora, estas nações e grupos de nações de todos os continentes da terra se uniram.

Elas formam uma grande união da humanidade, dedicada á realização desse programa comum de propositos e principios estabelecidos na Carta do Atlantico, mediante a vitoria em todo o mundo sobre seus inimigos comuns. A fé desses povos na vida, na liberdade, na independencia e na liberdade religiosa, na preservação dos direitos humanos e da justiça em suas proprias terras, bem assim como em outras terras, deu-lhe a forma substancial e poderio mediante a grande congregação de povos que agora é conhecida com o nome de Nações Unidas.

A liberdade e a independencia encontram-se hoje em perigo em todo o mundo. Se as forças da conquista não forem detidas com exito e derrotadas, não haverá nem independencia nem liberdade para nenhuma nação.

E', portanto, para o unico e supremo objetivo de derrotar as forças agressoras do Eixo que as Nações Unidas comprometeram todos os seus recursos e esforços.

Quando chegue a vitoria, estaremos juntos ombro a ombro na tarefa de alentar os grandes ideais pelos quais lutamos. Esta é uma batalha digna de ser travada. Assim será reconhecida através de todas as idades, ainda entre os infortunados povos que hoje seguem falsos deuses. Reafirmamos nossos principios. Eles nos conduzirão a um mundo melhor."

A Data da Independencia da Bolivia

TROCA DE TELEGRAMAS ENTRE O PRESIDENTE GETULIO VARGAS E O GENERAL ENRIQUE PEÑARANDA

O sr. Getulio Vargas, presidente da Republica, por motivo do transcurso da data nacional da Bolivia, dirigiu ao general Enrique Peñaranda, presidente desse país, o seguinte telegrama:

"Na data em que se comemora o aniversario de proclamação da Independencia da Bolivia, envio a vossa excelencia as sinceras felicitações do governo e do povo brasileiros, assim como os calorosos votos que formulo pela constante prosperidade da nobre nação amiga, e pela ventura pessoal de vossa excelencia. (a) — Getulio Vargas"

O presidente Peñaranda respondeu nos seguintes termos:

"Agradeço a cordial mensagem de felicitações que vossa excelencia me enviou pelo aniversario da independencia de minha patria e, em nome do povo boliviano e no meu proprio formulo votos pela crescente grandeza dessa nação amiga e pela sua ventura pessoal. (a) — General Peñaranda".

A Passagem do Conde Sforza Por Belem

BELEM, 14 (A. N.) — Transitou por esta capital o Conde Sforza, ex-ministro das Relações Exteriores da Italia e primeiro politico que levantou a voz contra Mussolini, em 1922. Falando aos jornais, o Conde Sforza elogiou a atitude do presidente Vargas e do nosso país, analizando a importancia da conferencia dos chanceleres.

Comentario Internacional

A Conferencia da Italia Livre

Antonio Bento

ESTA' reunida desde ontem, em Montevideu, a Conferencia Panamericana da Italia Livre, na qual serão debatidos os problemas da reconstrução politica da grande patria de Garibaldi. A assembléia discutira sobretudo a constituição da Italia Democratica de apos-guerra, através do plano elaborado pelo Conde Sforza, que hoje chega ao Rio, de passagem para a capital uruguaia.

Segundo o noticiario telegrafico o objetivo da conferencia é trazer a cooperação dos italianos anti-fascistas á causa da defesa do continente americano e firmar as bases do novo regime que será implantado na Italia, depois da derrota do Eixo.

Em relação ao primeiro item do programa, todos os países americanos recebem com satisfação a ajuda e a solidariedade das grandes colonias italianas, no momento em que os ditadores totalitarios trouxeram a guerra ao hemisferio ocidental.

A questão interessa muito de perto ao Brasil, pois aqui vive uma grande colonia de italianos, composta, em sua imensa maioria, de adversarios ou de indiferentes ao regime fascista, que tantas desgraças trouxe não só para a Europa, como para o mundo inteiro.

Estamos certos de que essa enorme maioria italiana sente-se tranquila e feliz no territorio brasileiro, onde nunca foi hostilizada em nenhum momento da historia de nosso movimento imigratorio, que se intensificou nos ultimos sessenta anos.

* * *

E' claro que os ditadores do Eixo procuraram arregimentar para as suas fileiras quase todos os membros das colonias de seus países que vivem nas Americas. Mas, essa tentativa logrou apenas um exito muito diminuto, restringindo-se á organização do que se chama, em nossos dias, a quinta-coluna, que é uma das peores pestes da época atormentada que atravessamos.

No Brasil, todos vemos que a grande colonia italiana vive, pacificamente, alheia ao vento de loucura desencadeado pelo fascismo, hoje inteiramente tutelado pelo nazismo. Não acreditamos que essa enorme colonia esteja contaminada pelo perigoso virus, de forma a constituir uma ameaça para a segurança nacional. Contudo, as nossas autoridades estão vigilantes e recebem com a melhor disposição a ajuda e a solidariedade dos italianos que se disponham a cooperar na grande obra de preservação da defesa das Americas, através de um combate sistematico a quinta-coluna.

O governo uruguaio, segundo se anuncia, deu a sua simpatia e o seu apoio ao movimento chefiado pelo Conde Sforza, cuja autoridade intelectual e cujo passado de lutador democratico asseguram previamente o exito da Conferencia.

Em relação ao projeto de Constituição da futura Italia, esse é um assunto que interessa principalmente aos italianos. Todavia, interessa indiretamente aos americanos, por motivos politicos obvios, tanto mais quanto essa Constituição será traçada dentro dos principios da Carta do Atlantico, cujo primeiro aniversario ontem transcorreu.

* * *

O simples fato de reunir-se na data em que transcorria o primeiro aniversario da assinatura do grande documento firmado pelos srs. Churchill e Roosevelt, empresta á Conferencia Pan-americana da Italia Livre um significado democratico especial. Demonstra que a Italia de amanhã não será um país inimigo da comunidade internacional, como é a Italia de Mussolini, que já começou felizmente a se decompor. As derrotas fascistas nesta guerra comprovam que o regime do Duce está com os seus dias contados. Agora mesmo, em consequencia de um novo expurgo realizado, sessenta mil fascistas foram expulsos do partido oficial. Segundo declarou o secretario geral, esses milhares de italianos não revelavam plena confiança nos atuais dirigentes de seu país ou se mostravam hostis ao credo [illegible].

E' isso o que vai acontecendo na Italia, que tambem está escravizada ao Reich, quase no mesmo pé de igualdade dos demais países invadidos pelas hordas de Hitler.

Avançam os Russos em Varios Setores

(Conclusão da 1a pag.)

onde os russos estão lutando contendo e liquidando a estreita cunha que o inimigo enterrou nas suas linhas. Por meio de terrivel luta frontal seguida por uma habil manobra em ambos os lados da referida cunha, os russos, depois de reagruparem suas forças, obliteraram-na completamente.

Os russos lutam por conservar cercadas as forças alemães e estão destruindo grande quantidade de inimigos. Alem de pesadas perdas em homens, em Kuban os alemães estão perdendo tambem grande quantidade de equipamentos. Embora as perdas russas em homens sejam pesadas os sovieticos perdem muito menor quantidade de suprimentos por isso que não os haviam concentrado naquela area.

Maior resistencia ainda está sendo oferecida pelos russos contra o avanço inimigo para Stalingrado. Abaixo do cotovelo do Don, os alemães depois de receberem tropas frescas tentaram o cerco de uma força russa. Pensavam os nazistas que poderiam forçar a linha que corre ao norte de Stalingrado mas foram violentamente contra-atacados. Num importante setor foram obrigados a cair na defensiva. Em outras partes mantiveram seus ataques. Estes ataques são muito mais fracos do que anteriormente.

Boas são as noticias procedentes de Voronezh, onde os russos estão mostrando sua superioridade sobre o inimigo, sempre que o enfrentam com forças iguais. Dentro das ultimas 48 horas as tropas sovieticas capturaram duas vitais cabeças de pontes na margem ocidental do rio Don. Capturaram duas importantes aldeias em cada ponto e estenderam suas cabeças de pontes a alguma profundidade.

Uma primeira vitoria foi obtida contra uma divisão de tropas hungaras, tendo os russos desmoralizado esta guarda negra dos alemães, matando grande numero de soldados hungaros que tentaram em vão restaurar a ordem. Os russos irromperam através do Don contra os hungaros praticando uma brilhante ação. A maioria da infantaria russa não esperou que fossem colocados os pontões sobre o rio, mas atirou-se às suas aguas a nado, conquanto se tratasse de um ponto bastante largo, carregando seus fusis metralhadoras. Assim irromperam nas altas ribanceiras do rio, pegando os hungaros, totalmente de surpresa.

O avanço alemão no Caucaso não apresenta nenhum novo progresso para o oriente. Muitas trilhas cortam a região de montanhas transcaucasicas onde estas lutas estão sendo travadas, a maioria destas estradas dirigidas para o sudoeste do mar Negro. Todas elas, porem, são muito dificultosas, cercadas de desfiladeiros altos e estreitos e muito simples de serem defendidos e transitaveis, apenas, durante poucas semanas, entre julho e setembro. As possibilidades da Garganta de Mamison são maiores, conquanto dificilmente possa ser forçada contra uma resistencia organizada".

Aproxima-se a fase critica da batalha de Stalingrado

MOSCOU, 14 (U. P.) — Ao que se deduz dos despachos militares de hoje, procedentes dos setores da frente meridional, a batalha pela posse de Stalingrado se aproxima de sua fase critica.

As forças alemãs continuam a exercer enorme pressão nas frentes de Kotelnikovo e Kletskaya, na primeira das quais o inimigo foi contido. Em Kletskaya, entretanto, após varios dias de terrivel luta, os alemães conseguiram fazer que os russos retrocedessem.

Grande massa de tanques, peças de artilharia e tropas de infantaria do Reich irromperam por um estreito setor, na referida frente, chegando ao curso setentrional do cotovelo do Don, onde procuravam estender-se pela margem do rio. Os russos, porem, mediante violento contra-ataque, repeliram o inimigo e o obrigaram a recuar, embora grandes contingentes nazistas continuem combatendo dentro da cunha.

Poderosas unidades sovieticas estão batendo os restos isolados dessa ponta de lança. Por outro lado, os alemães concentram poderosas e enormes reservas para lançar contra os defensores e evitar uma derrota completa. Ainda não há pormenores a respeito dessas operações.

AVANÇO GERMANICO

Os despachos militares assinalam que grandes efetivos do Eixo estão lutando muito perto do rio, o que parece indicar que é iminente a primeira crise nas defesas de Stalingrado.

Mais ao sul, entretanto, no Caucaso setentrional, os russos admitem que o inimigo continua avançando em três pontos: sul de Cherkesk, zona de Krasnodar e linha ferrea de Rostov a Baku, em direção a Grozny.

Investindo com suas tropas até duzentos quilometros de Grosny, para colocar-se nas imediações de Mineraly Vody, os nazistas chegaram ao entroncamento de um ramal ferroviario que corre entre as montanhas, passando por Piatigorsk, em direção a Kislovodosk.

A batalha nesse setor teve inicio quando forças alemãs, enormemente superiores em numero, flanquearam os defensores pelo lado noroeste.

Logo depois, com ataques simultaneos de frente, os alemães obrigaram os sovieticos a recuar. Estes, porem, contra-atacaram violentamente e detiveram o avanço do adversario.

Ao sul de Cherkesk (Sulimov) localidade situada á margem do rio Kuban, ao sul da ferrovia Rostov-Baku, os alemães, conforme os russos admitem, levaram suas forças em direção a Mikoyan Shakhar, no lado norte da cordilheira do Caucaso. O inimigo procura avançar pela famosa e lendaria estrada militar que atravessa o Caucaso até Sukum, pela costa do Mar Negro, de onde, poderiam lançar um ataque contra Baku.

Dois outros avanços importantes pelas montanhas estão sendo realizados pelas forças do Eixo: na zona de Krasnodar, quase a oeste da base naval de Novorossisk, na costa do Mar Negro, e em Maikop, para sudoeste, rumo a Tuapse, tambem na mesma costa.

As forças russas gozam de limitada liberdade de manobras entre essas três pontas de lança, em virtude da natureza montanhosa do terreno que impede grandes operações militares, e ainda porque se acham distantes dos principais linhas de comunicação.

Nesse ponto a situação continua a ser confusa, verificando-se novos recuos das tropas soviéticas. Entretanto, ao que se pode depreender dos despachos, os russos dominam grande parte da margem meridional do rio Kuban, no trecho em que corre de leste para oeste, bem como realizam operações de diversão em setores mais ao norte.

Na frente de Briansk, os russos atacaram de surpresa as posições alemãs de varios setores, penetraram nas mesmas e ocuparam diversas aldeias causando inumeras baixas ao inimigo. Essas operações visam obrigar o inimigo a reduzir suas forças do sul.

Outras forças soviéticas atacaram mais a nordeste e conquistaram uma posição fortificada alemã, no lago Seliger, entre Rzhev e o lago Ilmen. A informação acrescenta que os russos tomaram a posição de assalto, infligindo baixas aos nazistas.

BRIDGE

Uma Vitoria da "Home-Fleet" a Chegada do Comboio Aliado a Malta

(Conclusão da 1a pag.)

nal "Stockholms Tiddingen" em Berlim informa de Milão que os encouraçados italianos se fizeram ao mar para completar a destruição do comboio britanico atacado nos ultimos dias no Mediterraneo Ocidental. Acrescenta que os italianos esperam aplicar o golpe de graça ao comboio aliado e restabelecer a supremacia naval da Italia naquele mar.

A versão alemã

LONDRES, 14 (R.) — O radio de Berlim irradiou a seguinte versão do ataque levado a efeito contra um comboio britanico no Mediterraneo:

"Enquanto a batalha estava sendo travada com a maior violencia, ondas de aparelhos britanicos procedentes dos porta-aviões que escoltavam o comboio atacaram a base germanica deixada pelas esquadrilhas alemãs que haviam levantado vôo afim de dispersar os navios de guerra inimigos.

A batalha desenrolou-se no triangulo compreendido entre as Ilhas Baleares, a Sardenha e a costa norte-africana. Nossos aviões de reconhecimento voaram desde a aurora até o cair da noite antes de descobrir alguns navios que se afastaram do comboio e que se dirigiam para leste. Os aparelhos alemães tiveram que mergulhar em um verdadeiro inferno de fogo constituido pelo tiro dos canhões anti-aereos de varios calibres. A barragem de metralha sem precedente assim estabelecida pelos vasos de guerra que acompanhavam o comboio indica claramente qual o valor deste aos olhos dos britanicos.

Foi um rude combate que exigiu muitos esforços por parte das nossas tripulações. Numerosos caças britanicos levantaram vôo e atacaram uma das nossas bases aereas. Quando os nossos aparelhos voltaram às suas bases constataram que os ingleses estavam atacando novamente o aerodromo cujas baterias anti-aereas atiravam sem cessar.

O dia 12 de agosto foi decisivo. Durante a noite a aviação britanica atacou novamente os nossos aerodromos sem entretanto alcançar objetivo algum. Ao amanhecer do dia seguinte a Luftwaffe entrou de novo em ação. Um navio inimigo de seis a oito mil toneladas foi afundado e dois petroleiros foram atacados. Um dos tender de aviões foi visto envolto em chamas. O mar estava cheio de destroços e numerosos barcos de borracha e salva-vidas viam-se boiando em meio a largas manchas de oleo. Não havia mais comboio: os seus navios navegavam dispersos fora do nosso alcance".

O "Illustrions" estaria avariado

LA LINEA, 14 (U. P.) — Ás 13 horas, entrou no porto de Gibraltar um porta-aviões da classe do "Illustrious", acompanhado de um couraçado e cinco destroyers.

O porta-aviões apresenta avarias na proa e dois grandes rombos sobre a linha de flutuação, na secção central, um em cada lado.

Um dos destroyers navegava dificil e fortemente adernado. Informou-se que o porta-aviões traz 40 ou 50 feridos e tambem se assegura que estes navios trazem muitos sobreviventes do porta-aviões "Eagle".

As noticias do Eixo

LONDRES, 14 (U. P.) — Foi divulgado hoje que nem o porta-aviões norte-americano "Wasp" nem qualquer outro navio de guerra da mesma nacionalidade tomou parte na recente batalha travada durante o ataque contra um comboio aliado, entre Gibraltar e Malta.

Esta informação desmente as versões veiculadas ontem pelo Eixo, segundo as quais o poderoso porta-aviões norte-americano "Wasp" tinha sido atingido por seis bombas e, seriamente avariado tratava de escapar para Gibraltar.

Agora é "Furions"...

LA LINEA, 14 (U. P.) — Foram tomadas hoje medidas de precaução em terra e no mar em grande escala em Gibraltar, possivelmente como precaução contra qualquer ataque naval contra os navios de guerra avariados que participaram na grande "batalha do comboio", travada durante os ultimos quatro dias no Mediterraneo.

Tambem foram observadas intensas atividades aéreas, cujo proposito será provavelmente rechaçar uma possivel tentativa do Eixo em bombardear o penhasco. Chegou á Gibraltar o porta-aviões "Furious" que, segundo se acredita, foi avariado. Pouco depois chegaram dois "destroyers" e dois navios mercantes britanicos. Encontra-se em Gibraltar, tambem, o porta-aviões "Argus" em cuja coberta podem ser observados numerosos aparelhos de caça. Diz-se sem confirmação, que durante a noite passada chegaram tambem á Gibraltar dois navios de guerra auxiliares, tambem avariados. Aguarda-se a chegada em Gibraltar de varios outros navios de guerra que operam no Mediterraneo, os quais transportarão sobreviventes dos recentes combates.

Seguramente dez navios mercantes britanicos se encontram no porto atualmente assim como dois navios de carga espanhois.

Esta manhã circularam rumores de que tropas britanicas tinham desembarcado em Malta e Argel, o que causou certa apreensão, entretanto tais rumores foram desmentidos posteriormente.

Pagamentos No Tesouro

Serão pagas, hoje, na Pagadoria do Tesouro Nacional, as seguintes folhas:

Diversas pensões de guerra (? e ?), folhas 2.663 e 2.664.

A LUTA NA CHINA

As Tropas de Chiang-Kai-Shek Atacam Mais Uma Posição Estrategica Nipônica

Destruido Pela Aviação Americana Varias Vias de Comunicação Em Poder dos Japoneses

NOVA DELHI, 14 (R.) — As forças chinesas que estão atacando Linchuang, na provincia de Chekiang, encontram-se a uma milha das muralhas da cidade, que é defendida por 20 mil soldados nipônicos — revela-se nos circulos locais.

UM GRANDE FEITO DA AVIAÇÃO DOS ESTADOS UNIDOS

NOVA DELHI, 14 (U. P.) — O comando da força aerea norte-americana comunicou que aparelhos dos Estados Unidos bombardearam durante a ultima quinzena a base aerea de Myitkina e destruiram uma ponte ferroviaria ao sul de Wuntgho, na Birmania, assim como uma ponte em Tusis Pinday ao oeste de Magrong.

No dia 2 de agosto, aparelhos medios de bombardeio conseguiram um impacto direto "mesmo no centro" de uma ponte ferroviaria ao sul de Wungtho, a qual ficou completamente destruida. Tambem foram lançadas bombas nos docas e nos depositos de Katha. Seis aparelhos de bombardeio norte-americanos atacaram Mogaung.

No dia 8, aparelhos medios de bombardeio destruiram uma ponte ferroviaria entre Tausui e Pingdaw.

Durante estas operações não se perdeu nenhum dos aparelhos, assim como tambem nenhum dos pilotos que participaram desses ataques.

UM COMUNICADO CHINES

CHUNGKING, 14 (R.) — O comunicado chinês, oficial, para hoje, relata:

"Tiveram lugar, na frente de Chekiang e Kiangsi, apenas operações de carater secundario. As forças japonesas, no dia 7 de agosto, entraram em Tingtien, na provincia de Chekiang e tentaram, posteriormente, cruzar o rio Wu, sendo interceptadas por forças chinesas.

Os nipões perderam 300 homens, sem contar os feridos, em choques havidos contra forças chinesas, perto de Lungyu, em Chelleng, no dia 2 de agosto.

As forças chinesas efetuaram um ligeiro avanço na direção de Kweili no Kiangsi oriental, no dia 6 de agosto. As tropas nipônicas contra-atacaram no dia seguinte, mas foram rechaçadas".

AVANÇAM OS JAPONESES NA NOVA GUINE

LONDRES, 14 (U. P.) — A radio emissora de Berlim anunciou que os japoneses avançaram nos ultimos tres dias outros 20 quilometros nas selvas da Nova Guiné, em direção a Port Moresby.

Reunida, Em Montevidéu, a Conferencia Pan-Americana da Italia Livre

(Conclusão da 1a pag.)

Tal justiça severa tornará possivel o perdão dos que erraram por temor ou incompreensão.

SEXTO — O novo governo italiano que estará integrado por homens que subscreveram a "Carta do Atlantico" de 1941, como uma generosa mensagem de justiça humana, terá autoridade para insistir na distribuição equitativa das materias primas que o povo italiano necessita.

SETIMO — Nós, os italianos, sabemos que este e outros problemas sociais e economicos somente podem ser resolvidos em um mundo baseado na solidariedade internacional, onde não haverá lugar para os Estados nacionalistas.

OITAVO — Os italianos cooperarão com valentia e sem reticencias na solução de todo problema internacional que lhes disser respeito com a condição unica de que não haverá nenhuma discussão dos problemas italianos como tais e sim como um dos aspectos italianos dos problemas europeus".

A Conferencia será inaugurada esta noite no "Ateneu de Montevidéu", devendo assistir á reunião delegações das instituições anti-totalitarias italianas da Argentina, Brasil, Chile, Estados Unidos, Perú e Uruguai bem como observadores dos governos norte-americano e britanico.

As finalidades desta Conferencia, que conta com o apoio de entidades democraticas de todo o continente e com o apoio moral dos governos democraticos de todo o mundo, podem ser resumidas nos seguintes pontos:

1) — Cooperar na defesa do Continente Americano contra a agressão totalitaria.

2) — Firmar as bases da Constituição Democratica Republicana que regerá os destinos da Italia uma vez derrotado o fascismo.

Na reunião de hoje o conde Carlo Sforza será proclamado chefe dos italianos livres democratas e se pedirá às nações democraticas unidas na guerra contra o Eixo o reconhecimento deste movimento e do Conselho Central Italiano que se formará e cuja presidencia será confiada ao conde Sforza.

As simpatias com que o governo uruguaio encara esta conferencia e o apoio prestado, são de tal modo que o ministro das Relações Exteriores do Uruguai, sr. Alberto Guani, em uma comunicação oficial, declara que, embora o governo uruguaio tivesse rompido suas relações com o de Roma, a simpatia com os italianos livres não sofreu diminuição alguma.

A SITUAÇÃO NA INDIA

Reina Relativa Tranquilidade em Todo o Territorio Indú

Gandhi Goza de Grandes Regalias Na Prisão — O Esforço Belico da India

LONDRES, 14 (De Edward Montgomery, da Reuters) — Depois de quatro dias de desordens levadas a efeito em Bombaim, Nova Delhi e outras poucas cidades indianas, em seguida à votação da resolução do Congresso e à prisão de Gandhi e outros lideres do mesmo Congresso, parece que vai declinando a agitação, esperando-se em Londres que a ordem será brevemente restabelecida completamente.

Do ponto de vista da situação na India, esta parece, agora, menos critica do que o era há algumas semanas. Embora em Bombaim, centro principal dos disturbios, as perspectivas [illegible] tanto duvidosas, as desordens ficaram confinadas a relativamente poucos lugares e a maior parte do territorio da India permanece tranquila e os negocios prosseguindo quase que normalmente.

É mais do que evidente que a campanha do Congresso encontrou fraco apoio, exceto entre os adeptos mais fanaticos de Gandhi e estes mesmos, ao que parece, não se entregaram fervorosamente ao trabalho subversivo que lhes foi solicitado pelo Congresso, tal o [illegible] desse fervor inerente ao sacrificio e á devoção dedicada ao ideal de não violencia e que os aderentes do Congresso distinguiram nas campanhas anteriores de desobediencia civil.

Mas a "não violencia", na pratica [illegible] integralmente é aceita e toda a campanha empreendida pelo Congresso, no passado, em virtude [illegible] acompanhadas de [illegible] violencia geral e de desordens.

[illegible] a rapida e firme decisão tomada pelo governo indiano, prendendo os lideres do Congresso e tomando medidas repressivas drasticas contra manifestantes.

Prevalece forte sentimento, em muitos circulos de Londres, todavia, que a expressão do movimento de desobediencia civil na India [illegible] a possibilidade de uma ação construtiva destinada a [illegible] derivam as perturbações.

Varias sugestões e idéias, para este fim, têm sido apresentadas, extra-oficialmente, não somente em Londres como em outras capitais das Nações Unidas que se têm interessadas em trazer a India tanto quanto mais completamente possivel ao esforço de guerra. Não se pode, contudo, esperar que o governo britanico esteja preparado [illegible] longo [illegible] sugestões — uma delas, por exemplo, que advoga [illegible] governo indiano.

A POSIÇÃO DO "MAHATMA"

POONA, 14 (De Stuart Emeny, da Reuters) — O palacio de Aga Khan, onde Gandhi é prisioneiro do Estado, é mais um paraiso do que uma prisão. Enquanto permanece nessa mansão de tres pavimentos, em estilo turco, cercado de jardins e de um terreno que se estende até à margem do rio Moola, tendo ao fundo as colinas de Ahmednagar.

Al. Gandhi e sua "entourage" têm liberdade para tudo, menos para exercer atividades politicas. Fui oficialmente informado, de que o "Mahatma" não iniciou greve de fome nem entrou em contacto com o vice-rei.

Às quatro horas de cada manhã, Gandhi se levanta, faz as suas preces ao espirito universal da verdade e da bondade. Depois, durante duas horas, entrega-se ao banho e massagem. Depois, toma uma chicara de leite de cabra e come marmelada.

Passa toda a manhã lendo o Ramayana e o Alcorão. O seu almoço consiste de mel, pão, manteiga, vegetais, arroz, leite e frutas. A tarde, Gandhi faz a sesta. Leite e açucar formam a sua ultima refeição ás 17 horas.

PRODUÇÃO BELICA INDIANA

BOMBAIM, 14 (R.) — Revelou-se, hoje, que foi completada a construção de uma fabrica devidamente equipada para a produção de ligas de aço, visando aumentar o numero de canhões procedentes das oficinas belicas da India.

Essa nova fabrica, que representa um progresso no esforço de guerra indiano preparará o aço necessario à rapida expansão da produção indiana de canhões de campanha, canhões anti-aereos, canhões [illegible] fuzis e metralhadoras ligeiras.

[illegible]

Prolongue a recordação da lua de mél. Faça dos seus primeiros dias de casado uma lembrança destinada a assegurar a felicidade dos anos que hão de vir.

Cenario de romance. O luar na mais linda praia da Guanabara. A musica embaladora das quatro orquestras do Icaraí. O conforto de um hotel modernissimo. A modicidade de preços accessiveis. Eis alguns dos motivos que tornam o Hotel Balneario Icaraí o ambiente ideal para o seu proprio romance.

Reserva de apartamentos pelo telefone interurbano Niteroi 4551 ou por telegrama.

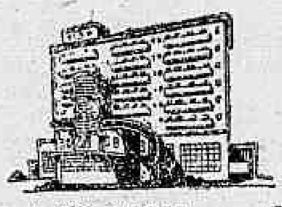

Apartamento - dormitorio e banheiro - Solteiro 40$ - Casal 70$
Dormitorio, sala e banheiro - 90$
Super-luxo - Casal 130$

HOTEL BALNEARIO ICARAÍ

T-2

AS OPERAÇÕES NO EGITO

A Aviação Aliada Ataca os Aerodromos de El Daba

TAMBEM BOMBARDEADA MERSA MATRUH E TOBRUK

CAIRO, 14 (Reuters) — Fortes esquadrões de aviões leves aliados atacaram objetivos inimigos incluindo campos de pouso do eixo em El Daba, hoje, pela manhã.

O lider de um esquadrão da RAF, que atacou um desses objetivos declarou "foi um excelente espetaculo. O bombardeio foi muito satisfatorio. Esmagamos completamente os objetivos. As bombas iam cair exatamente entre os armazens e parques de veiculos. Podiamos avistar a fumaça que se elevava à altura de 3.000 pés, durante todo o percurso de regresso ás nossas bases".

Os aviões leves de bombardeio da força aerea sul-africana tambem atacaram os campos de pouso de El Daba acertando tres impactos sobre aeroplanos inimigos e numa posição de trincheiras.

Os caças da escolta foram fornecidos pela RAF para os esquadrões sul-africanos e um ME 109 foi derrubado.

ATAQUES CONTRA MERSA MATRUK E TOBRUK

CAIRO, 14 (Reuters) — Bombardeiros medios levaram a efeito, ontem, á noite, ataques massiços contra Mersa Matruh, ao mesmo tempo que aparelhos pesados e medios, lançaram bombas sobre Tobruk, onde os navios e os portos foram violentamente atacados.

Foram observadas tremendas explosões no aerodromo de El Cubi

EM ATIVIDADE A AVIAÇÃO NAZISTA

FRENTE DE EL-ALAMEIN, 14 (De Ralph Walling, correspondente especial da Reuters, junto ao 8º Exercito). — A apenas algumas milhas de nossos postos de observação, Rommel está tentando tudo para evitar que o 8º Exercito possa observar seus movimentos

Ontem, quinta-feira, como aliás nos dois ou tres ultimos dias, seus caças estiveram em continua ação de patrulha, justamente com esse objetivo.

Nenhum dos aparelhos de reconhecimento aliados conseguiu verificar o que Rommel está fazendo.

Durante a noite passada, como nas noites anteriores, suas colunas avançadas mantiveram uma estreita vigilancia contra os "intrusos" que tentaram atravessar os campos minados.

As dificuldades de obter informações sobre as disposições e os movimentos das forças do Eixo foram, assim, as mesmas da semana passada, mas os aliados persistem em suas explorações.

Por exemplo, na segunda-feira passada, um piloto aliado, que voava a varios pés do solo sobre uma depressão do terreno, avistou cinco homens que lhe faziam sinais.

Ao voltar ao mesmo ponto, de regresso, já não os viu mais. Haviam desaparecido.

Relatou [illegible] procedimento para o qual não dava explicação.

No dia seguinte, uma patrulha de carros blindados britanicos mergulhou nessa depressão e cercou oficiais italianos e onze soldados da mesma nacionalidade.

Parece que esses homens são paraquedistas italianos utilizados para ações no solo, se bem que o que estavam fazendo quando foram capturados, permaneça em misterio.

Pertenciam a uma bateria anti-tank de caçadores.

Deixaram a Italia havia tres semanas, o que demonstra que tanto reforços italianos como alemães estão chegando á frente egipcia.

Parece que a divisão de infantaria germanica 164 está sendo espalhada como tropas de posição ao longo da frente de batalha que Rommel cogita de reforçar ainda mais com forças italianas.

Os artilheiros que faziam parte desse grupo de italianos estão mais acostumados a manejar artilharia mais pesada do que o canhão anti-"tanks" italiano padrão de 4.7 milimetros, com o qual essa bateria estava equipada.

De outro lado, no extremo norte da frente, durante a noite passada, as tropas imperiais que agiram a coberto das sombras da noite aprisionaram soldados pertencentes ao 125º Batalhão germanico.

Outra patrulha matou 25 soldados inimigos e voltou trazendo um prisioneiro ferido.

Esse homem voou de Creta para Derna cinco dias antes de ser aprisionado na linha de frente.

COMUNICADO DO ALTO COMANDO DA R. A. F.

CAIRO, 14 (U. P.) — O quartel general das Forças Imperiais britanicas e o alto comando da R. A. F., no Médio Oriente deram á publicidade o seguinte comunicado conjunto:

"Quarta-feira, á noite, continuou a atividade de nossas patrulhas infligindo-se baixas a destacamentos inimigos no setor setentrional.

Nossa artilharia canhoneou posições inimigas no setor central.

Nada ha que informar acerca da ação de nossas forças terrestres durante o dia de ontem

Durante todo o dia de ontem nossos aviões de caça e caças-bombardeiros atacaram veiculos e acampamentos inimigos.

Nossos bombardeiros afundaram pelo menos uma embarcação inimiga a motor diante da costa africana".

Atacado Um Comboio Que Regressava de Um Porto Russo

O RELATO FEITO POR UM MARINHEIRO ALIADO

LONDRES, 14 — (Reuter) — Tres ataques praticados por submarinos alemães contra um grande comboio que regressava de um porto russo, foram relatados por um marinheiro aliado que acaba de chegar a um porto britanico.

"Depois do primeiro ataque em dia claro, os submarinos nazistas aventuraram-se a tentar um ataque quasi que "a queima roupa", dois dias depois. Os navios do comboio responderam com o fogo dos seus canhões e cargas de profundidades até que nada mais foi visto nem ouvido quanto aos atacantes. Dois dias depois os submarinos do Eixo fizeram um ataque final. Entre as poucas vitimas, resultantes dos ataques inimigos, contam-se nove marinheiros gregos

CARDILO FILHO

ADVOGADO

AV. ERASMO BRAGA, 72 6º andar

(ESP. CASTELO)

Ações, consultas e pareceres sobre Direito Civil e Comercial. Ajustamento de estatutos de sociedades anonimas em geral, ás novas leis, especialmente empresas de seguros, bancarios ou concessionarias de serviços publicos.

Diario Carioca
RIO DE JANEIRO, SABADO, 15 DE AGOSTO DE 1942

A nossa opinião

A CARTA DO ATLANTICO

HA um ano, no dia de ontem, o presidente Roosevelt e o sr. Winston Churchill, representando o sentimento de dois grandes povos livres firmaram, em pleno mar, a famosa declaração de principios que passou á historia sob a denominação de Carta do Atlantico. Não se tratava de meros compromissos materiais e morais assumidos pelas duas Nações democráticas mas da ratificação de todas as aspirações de liberdade do mundo inteiro, ameaçadas de desaparecer sob a furia dos odios nazistas, nipponicos e sanguinarios.

Roosevelt e Churchill, no momento em que assinaram aquele pacto, assumiram perante a consciencia humana o compromisso solene de não deporem as armas dos seus Exercitos, enquanto o nazismo não estivesse completamente aniquilado e, de todo, afastado o perigo de seu ressurgimento, em qualquer epoca do futuro. E' pelo cumprimento rigoroso desse compromisso de honra que as Nações Unidas, enfrentando horas trágicas e tremendas, suportando o peso de uma guerra sem par nos anais da historia do planeta, arcando com responsabilidades incalculaveis e sacrificios inauditos, resistem ao impeto das legiões bélicas de Hitler, sem pensar na palavra paz, enquanto o totalitarismo não for integralmente varrido da face da terra, e mortos os germes deleterios dos seus nefandos principios de opressão e de crime.

Roosevelt, relembrando o primeiro aniversario daquele acontecimento de expressão fundamental nos destinos desta guerra, dirigiu uma mensagem eloquente ao "premier" britanico. Depois de se referir aos objetivos salutares da Carta do Atlantico, diz o presidente dos Estados Unidos: "A liberdade e a independencia encontram-se hoje em perigo em todo o mundo. Se as forças da conquista não forem detidas com êxito e derrotadas, não haverá nem independencia, nem liberdade para nenhuma nação".

Essas palavras de Roosevelt são bem significativas. Há hoje dois caminhos á escolha dos povos: o da escravidão e o da liberdade. O da escravidão, com Hitler; o da liberdade, contra Hitler. Entre esses dois caminhos, não há atalhos, não há desvios para atitudes dubias, para neutralidades perigosas. Quem não for contra Hitler, neste momento, faz o jogo da tirania e acabará esmagado por ela.

"Esta é uma batalha digna de ser travada", diz Roosevelt, e adeanta: "Assim será reconhecida através de todas as idades, ainda entre os infortunados povos que seguem falsos deuses". Reafirmamos os nossos principios". Batalha digna de ser travada, sem duvida. Batalha de vida ou morte, batalha que define duas concepções diferentes: a do Bem e a do Mal, a do Direito e a da Força, a da Liberdade e a da Tirania. As Nações Unidas estão, dessa forma, escrevendo uma pagina memoravel na historia contemporanea. Uma pagina que ensinará as gerações futuras de todas as nações. A reafirmação dos principios, feita pelo presidente Roosevelt, justamente quando as forças norte-americanas infligem aos japoneses perdas formidaveis e lhes arrancam posições que haviam conquistado, tem para o mundo o significado especial de uma garantia tão alta que ninguem mais poderá duvidar da derrota do Eixo.

Há três anos, o mundo recebe de frente uma onda de sangue instancavel. Há três anos que a morte paira sobre ele. Há três anos que Hitler se esforça para realizar seus sonhos de louco. Mas tudo isso há de cessar pela decisão inabalavel das Nações Unidas. Estas não transigirão com o nazismo, não transigirão com Hitler. A paz não será somente uma consequencia da vitória das armas, mas será, sobretudo, uma consequencia da queda da tirania do Reich. A Carta do Atlantico não foi uma encenação, foi uma categórica afirmação dos dois grandes povos, solidarios nos mesmos ideais, firmes para a conquista dos mesmos objetivos. Roosevelt e Churchill hão de ter sempre seus nomes esculpidos em letras de ouro na historia deste século.

O ERRO DE GANDHI

MAURICIO DE MEDEIROS

AO que anunciam os telegramas, a situação na India tende a calmar-se. E' uma noticia tranquilizadora. Nada seria mais util ás potencias que combatem as democracias do que uma agitação naquele país, numa hora em que a Inglaterra, lutando em todos os continentes e com suas forças espalhadas por todos os mares, não poderia empregar alí os métodos de paciencia e de cordura com que o povo indiano está habituado a ser tratado. Por isso mesmo, o sentimento geral dos povos civilizados foi de estupefação deante da atitude inexplicavel do mahatma Gandhi, até aqui considerado como um agitador mistico, merecedor de simpatia.

Gandhi, na sua luta pela libertação da India, foi sempre uma figura curiosa, porque não se limitava a combater o dominio estrangeiro, mas fazia a propaganda de uma verdadeira revolução dentro de seu proprio país, insurgindo-se contra os costumes tradicionais que estabeleciam diferenças tão marcadas entre seres humanos. Sua doutrina da igualdade humana foi sem duvida haurida em sua longa permanencia no estrangeiro, onde passou mais de vinte anos de sua longa vida. Para o indú, que se fixou em uma fase passada de sua civilização, ele era tão revolucionario quanto para o inglês, cujo dominio sobre a India ele combatia com ardor e com métodos originais.

Como a base desses métodos era a "não-violencia", sua causa despertava simpatia. Por varias ocasiões, ele assumiu atitudes nobres em favor da Inglaterra, que ele dizia amar com afeição sincera.

Não é possivel que nesta hora, em que o Imperio Britanico atravessa o momento mais critico de sua existencia, ele não tenha compreendido o que significaria para a causa, em que a Inglaterra joga seu destino, um golpe como o que tentou desferir contra os britanicos. Sua inteligencia não é das que tenham ficado envoltas naquela nevoa de misticismo que caracteriza o oriental. Seu contacto com a civilização ocidental lhe deu bastante senso prático — o mesmo senso prático que fez do japonês um povo combativo e ambicioso, sabendo usar do progresso material do Ocidente em proveito do país. Foi desse senso da realidade que ele usou quando, em certas contingencias, examinou problemas internacionais e definiu sua posição ao lado da Inglaterra. Nessas condições, afirmar, como ele o faz agora, que está com as nações unidas contra os tiranos, e querer arrancar da Inglaterra uma independencia que lançaria automaticamente a India nos braços das potencias do Eixo, corresponde a um golpe tão desleal para aqueles de quem se diz amigo, que dificilmente se evita a sua comparação á obra dos Quisling e dos Laval.

Será admissivel que, em seu juizo perfeito, possa Gandhi considerar indiferente que seu país seja dominado pela Inglaterra ou pelo Japão? Um simples episodio banal mostra o tratamento dado pelos ingleses ao seu país: é o de sua prisão. Os jornais contaram que ao prendê-lo as autoridades inglesas perguntaram á mulher do mahatma se era sua intenção comparecer em substituição de seu marido ás reuniões do Partido, para nelas discursar. Lealmente, a mulher de Gandhi disse que sim. Lealmente, os ingleses lhe declararam que então se viam forçados a levá-la tambem para a prisão, acompanhando seu marido. E que prisão é essa? Uma residencia privada, com todo o conforto devido á idade e condição de Gandhi. Os acontecimentos de Hong-Kong mostram bem como seria esse casal tratado em identicas circunstancias por autoridades japonesas... Haveria confronto possivel?

E' pena que se veja uma grande força moral, como era incontestavelmente Gandhi, esboroar-se assim, fragorosamente. Mas a verdade é que um demonio qualquer lhe perturbou a compreensão das coisas e o fez assumir uma atitude que dele afasta a simpatia com que o mundo civilizado o considerava.

TÓPICOS

RODOVIA MANAUS-GEORGTOWN

A PRIMEIRA estrada de rodagem do Estado do Amazonas deve-se á iniciativa particular de Monsenhor Massa, superior da Ordem de Religiosos estabelecida no medio Rio Branco. O percurso era, então, relativamente pequeno, mas constava de meia centena, pouco mais, de quilometros abertos nas matas das margens do grande confluente do rio-mar.

A sua construção obedeceu a um programa de desviar dos perigos das "corredeiras" as embarcações que sobem ou descem o curso do rio Branco, no transporte de cargas e passageiros.

Anos depois, foi construida outra rodovia, partindo de Manaus em direção a Flores, municipio vizinho da capital.

Passaram-se, em seguida, varios lustros sem a inauguração de mais um palmo sequer de leito rodoviario.

Agora, porem, veio a guerra e as suas consequencias criaram, então, a necessidade de uma extensa arteria por onde circulem os valores economicos produzidos naquela rica região do extremo norte do país.

A esse respeito, noticias procedentes de Manaus informam da presença em Georgtown, capital da Guiana Inglesa, do interventor Alvaro Maia, que foi alí representar o sr. presidente da Republica num acordo entre as autoridades e o nosso governo para a [illegible] imediata de uma auto-estrada que ligue as duas capitais.

Sendo, como é, considerada uma obra de construção urgente, dentro de um periodo relativamente curto é bem possivel que Georgtown venha a representar o papel de Entreposto, no intercambio comercial do Brasil, não só com aquela possessão britanica, como tambem com as vizinhas Republicas das costas do Pacifico.

Nestes casos, as distancias, sobre serem encurtadas de mais de 65%, não ficarão, assim, tão mais expostas aos ataques dos corsarios maritimos. Por outro lado, esse importante empreendimento contribuirá, tambem, com uma das varias soluções praticas em que se subdivide o problema nacional do abastecimento de combustiveis, dada a proximidade em que nos coloca das grandes distilarias "yankees".

* * *

OS MARITIMOS CUMPREM O SEU DEVER

OS maritimos brasileiros estão prestando ao país os serviços que todos esperavam do seu patriotismo e da sua bravura. Enfrentando os perigos das focaias do Eixo, eles continuam levando aos portos estrangeiros os produtos do nosso labor fecundo e trazendo ao Brasil os artigos indispensaveis á vida nacional. Cumprem, assim, a missão grandiosa que lhes compete, assegurando a expansão da nossa economia. Nem as ameaças, nem os atentados á navegação, fizeram arrefecer o seu ardor civico, enfraquecendo a decisão geral de lutar e vencer para que o Brasil possa dominar os obstaculos que, no momento, se oferecem ao seu desenvolvimento e prosperidade.

Os torpedeamentos, em vez de atemorizarem, despertam verdadeira onda de reação nos meios maritimos e em toda a coletividade brasileira. Ainda agora, verifica-se consideravel aumento de inscrições na Escola de Marinha Mercante. Os jovens, reconhecendo que do comercio maritimo depende a grandeza do país, estão afluindo em massa áquele estabelecimento, onde vão adquirir os conhecimentos necessarios afim de servirem á patria em setor de importancia vital. E, desta forma, respondem eloquentemente aos bandidos que procuram amedrontar os brasileiros através dos covardes crimes que têm praticado nos oceanos contra a nossa soberania.

Para cada maritimo que tomba, vitimado pela pirataria nazista, cem jovens se apresentam aos centros de instrução, com o alto objetivo de conseguir o aprimoramento técnico indispensavel ao preenchimento dos claros abertos na Marinha Mercante.

* * *

COISAS DA EPOCA

A PRAÇA do Rio foi inundada, ha poucos meses atrás, de azeite que se dizia de origem portuguesa, mas que, na verdade, era uma mistura de varios sucedaneos. A principio, a oferta desse tipo de oleo foi feita com o mais franco desembaraço, realizando-se, do mesmo modo, a procura por parte de grandes consumidores de azeite de oliveira, destacando-se, entre eles, os restaurantes e varejistas de generos alimenticios.

O vulto de operações comerciais do artigo tornou-se, porem, suspeito, — diante da escassez, no mercado, do produto legitimo, em consequencia da falta de importação. Por esse motivo, houve um certo retraimento por parte dos vendedores do produto, mas, passado o receio de uma possivel ação repressora, aqueles voltaram a explorar, agora, o mesmo comercio. A diferença, porem, nas suas atividades iniciais e as que estão exercendo neste momento, é notada pelo extraordinario progresso da sua organização. Com efeito, se no começo a mistura era vendida a granel e a transação se efetuava sem as caracteristicas de legitimidade, — presentemente ela se exibe nas vitrines, em recipientes cujos dizeres, cores, tamanhos, formatos, desenhos etc., se confundem com a embalagem usada pelo similar de procedencia estrangeira. Até no preço, a imitação é perfeita. A qualidade, entretanto, estabelece flagrante contraste.

E' caso, pois, da atenção da Saude Publica, para o desenvolvimento dessa industria que agora "renasce".

ATOS DO CHEFE DO GOVERNO

Nomeados os Membros das Delegacias de Trabalho Maritimo Nos Portos Nacionais

Importantes Decretos Nas Pastas Militares — Atos Nas Pastas da Justiça, Fazenda e Viação — Outros Decretos

A COMPOSIÇÃO DAS DELEGACIAS DE TRABALHO MARITIMO NOS PORTOS NACIONAIS

O presidente da Republica assinou decreto nomeando para os Conselhos da Delegacias do Trabalho Maritimo as seguintes pessoas:

Afonso Maria Cardoso da Veiga, como representante do Ministerio da Agricultura no Porto de Florianopolis, Santa Catarina; Aristides Carvalho de Oliveira, como suplente do representante do Ministerio da Agricultura do Porto de Santos, São Paulo; Carlos de Albuquerque Belo Filho, como suplente do representante do Ministerio da Agricultura no Porto de Recife, Pernambuco; Gil da Rocha Prata, como suplente do representante do Ministerio da Agricultura no Porto de Aracajú, Sergipe; Hermes Machado Cardoso, como suplente do representante do Ministerio da Agricultura no Porto de Paranaguá, Paraná; Ildefonso Pessoa de Almeida Lopes, como suplente do representante do Ministerio da Agricultura do Porto de Natal, Rio Grande do Norte; João Mendes Olimpio de Melo, como suplente do representante do Ministerio da Agricultura no Porto de Parnaiba, Piauí; José Augusto Inacio Cabral, como suplente do representante do Ministerio da Agricultura no Porto do Rio Grande, Rio Grande do Sul; José Justino Pereira, como suplente do representante do Ministerio da Agricultura no Porto de São Luiz, Maranhão; José Anchieta Siqueira Torres, como suplente do representante do Ministerio da Agricultura no Porto de Manaus, Amazonas; Lamartine de Magalhães Duarte, como suplente do representante do Ministerio da Agricultura no Porto do Distrito Federal; Leopoldo de Almeida Xavier, como suplente do representante do Ministerio da Agricultura no Porto de Vitoria, Espirito Santo; Marcelo da Costa Barros, como suplente do representante do Ministerio da Agricultura no Porto de Maceió, Alagoas; Mario de Lima Scotti, como suplente do representante do Ministerio da Agricultura no Porto de Pirapora, Minas Gerais; Nazareno Pires, como suplente do representante do Ministerio da Agricultura no Porto de Fortaleza, Ceará; Rafael Nicas de Souza, como suplente do representante do Ministerio da Agricultura no Porto de Belem, Pará; Romulo Monteiro Gonçalves, como suplente do representante do Ministerio da Agricultura no porto do Salvador, Baía; Salvador Pompeu de Barros, como suplente do representante do Ministerio da Agricultura no Porto de Corumbá, Mato Grosso; Manuel Bento de Souza, como suplente do representante dos empregados no porto de Santos, São Paulo; Alcimiro Fernandes de Vegas Saint-Clair, como representante do Ministerio do Trabalho no porto de São Luiz, Maranhão; Amaro Alvares da Silva, como representante do Ministerio da Agricultura no Porto de Natal, Rio Grande do Norte; Americo Novais, como representante do Ministerio do Trabalho no Porto de Pirapora, Minas Gerais; Amilcar de Faria Cardoni, como representante do Ministerio do Trabalho no Porto de Natal, Rio Grande do Norte; Antonio Felipe Domingues Uchoa, como representante do Ministerio do Trabalho no Porto de Salvador, Baía; Antonio Carvalho de Oliveira, como representante do Ministerio da Agricultura no porto de Parnaiba, Piauí; Artur Deodato Bandeira, como representante do Ministerio do Trabalho no Porto de João Pessoa, Paraiba; Benjamin Malcher de Souza, como representante do Ministerio do Trabalho no Porto de Vitoria, Espirito Santo; Clarindo Missel Barros de Gouveia, como representante do Ministerio da Agricultura no Porto de Recife, Pernambuco; Darius Borges Rohrig, como representante do Ministerio do Trabalho no Porto do Distrito Federal; Edmundo Fernandes Levy, como representante do Ministerio do Trabalho no Porto de Manaus, Amazonas; Ernani de Oliveira, como representante do Ministerio do Trabalho no Porto de Florianopolis, Santa Catarina; Ernesto Evangelista Pereira Pinto, como representante do Ministerio do Trabalho no Porto de Belem, Pará; Esmerino Gomes Parente, como representante do Ministerio da Agricultura no Porto de Fortaleza, Ceará; Euler Coelho, como representante do Ministerio da Agricultura no Porto de Aracajú, Sergipe; Eugenio Germano Brack, como representante do Ministerio da Agricultura no Porto de Santos, São Paulo; Eugenio Strauss, como representante do Ministerio do Trabalho no Porto de Santos, São Paulo; Fausto Ferreira da Luz, como representante do Ministerio da Agricultura no Porto de Florianopolis, Santa Catarina; Francisco Coutinho de Oliveira, como representante do Ministerio da Agricultura no Porto de Belem, Pará; José Pinheiro Dias, como representante do Ministerio do Trabalho no Porto de Recife, Pernambuco; José Monteiro Machado, como representante do Ministerio da Agricultura no Porto de Pirapora, Minas Gerais; José Clovis de Andrade, como representante do Ministerio da Agricultura no Porto de Maceió, Alagoas; Jaime Ferreira de Brito, como representante do Ministerio da Agricultura no Porto de S. Luiz, Maranhão; Joaquim Cardoso Correia Miranda, como representante do Ministerio da Agricultura no Porto de Manaus, Amazonas; Liberalino Sales Gadelha, como representante do Ministerio da Agricultura no Porto de Salvador, Baía; Luiz Augusto de Souza, como representante do Ministerio do Trabalho no Porto do Rio Grande, Rio Grande do Sul; Luiz Gonzaga de Menezes, como representante do Ministerio do Trabalho no Porto de Parnaiba, Piauí; Luiz Gonzaga Gomes de Freitas, como representante do Ministerio da Agricultura no Porto do Rio Grande, Rio Grande do Sul; Luiz Melchier Carneiro de Mendonça, como representante do Ministerio da Agricultura no Porto de Vitoria, Espirito Santo; Manuel Carneiro de Albuquerque Filho, como representante do Ministerio da Agricultura, no Porto de Paranaguá, Paraná; Oscar Nelson Reiman, como representante do Ministerio do Trabalho no Porto de Paranaguá, Paraná; Paulo Gomes de Oliveira, como representante do Ministerio do Trabalho no Porto de Maceió, Alagoas; Pedro Cordeiro de Souza, como representante do Ministerio da Agricultura no Porto de João Pessoa, Paraiba; Raul Domingues Uchôa, como representante do Ministerio do Trabalho no Porto de Fortaleza, Ceará; Sebastião Marinho Muniz Falcão, como representante do Ministerio do Trabalho, no Porto de Aracajú, Sergipe; Sebastião de Campos Borges, como representante do Ministerio da Agricultura no Porto de Corumbá, Mato Grosso; e Ulisses Cavalcanti de Melo, como representante do Ministerio da Agricultura no Porto do Distrito Federal.

DECRETOS NA PASTA DA MARINHA

O presidente da Republica assinou, ontem, na pasta da Marinha, os seguintes decretos:

Nomeando: o vice-almirante Mario de Oliveira Sampaio para exercer o cargo de diretor geral da Marinha Mercante; o contra-almirante Jorge Dodsworth Martins para exercer o cargo de diretor geral da Navegação; o contra-almirante do Corpo de Engenheiros Navais Luiz Augusto Pereira das Neves para o cargo de diretor geral de Engenharia Naval; e o capitão de corveta Lauro de Araujo para o cargo de professor catedratico da Escola Naval.

Promovendo, por antiguidade, ao posto de capitão tenente, os primeiros tenentes André Estefanio Guimarães, Alexandrino Ramos de Alencar, Antonio Augusto Pires Guimarães, Antonio Rubim de Pinho, Cid Rodopiano Fonseca, Erico Souto Filho, Heitor Pluisant Filho, José Alvaro Rodrigues e Pedro Soares Linch.

Exonerando o vice-almirante Mario de Oliveira Sampaio do cargo de diretor geral de Navegação.

Mandando reverter ao serviço ativo o capitão tenente farmacêutico José Moreira de Rezende.

Demitindo do posto de capitão tenente intendente naval reformado Heitor Greenhalg de Oliveira.

Reformando o sub-oficial João Pedro da Silva, o fuzileiro naval Wilson Rosa e os marinheiros Henrique Soares Barreto, Lindsay da Silva Ladeira e Antonio Pedro dos Santos.

Transferindo para a Reserva Remunerada o capitão de corveta intendente naval Gustavo Cardoso Garaier e o sub-oficial torneiro Creador Silvio Atos Leonardo.

DECRETOS NA PASTA DA GUERRA

O presidente da Republica assinou, ontem, na pasta da Guerra, os seguintes decretos:

Concedendo ao general de brigada Sebastião do Rego Barros as vantagens estipuladas no decreto-lei n. 3.364, de 21 de junho de 1941, visto haver solicitado transferencia para a Reserva.

Nomeando, por necessidade do serviço: o tenente coronel intendente Antonio Alves Filho, chefe do Estabelecimento de Subsistencia da 5ª Região Militar; o tenente coronel intendente Quirino Araujo de Oliveira, chefe do Estabelecimento de Subsistencia da 9ª Região Militar; e o tenente coronel intendente Rubens Monteiro Leão de Aquino, chefe de Fundos da 9ª Região Militar.

Promovendo ao posto de 2º tenente da Reserva de 2ª classe do Exercito de 1ª linha os candidatos a oficial da mesma Reserva Vitor Medvedovsky e Vinicio Seenis.

Convocando para o serviço ativo do Exercito o general de brigada da Reserva de 1ª classe Sebastião do Rego Barros.

Exonerando o tenente coronel intendente Fernando Lavenère Wanderley, do cargo de chefe do Estabelecimento de Subsistencia da 9ª Região Militar, o tenente coronel intendente Quirino Araujo de Oliveira, do cargo de chefe do Serviço de Fundos da 9ª Região Militar, e o tenente coronel intendente Rubens Monteiro Leão de Araujo, do cargo de chefe do Estabelecimento de Subsistencia da 5ª Região Militar.

Classificando, por necessidade do serviço, o major Filinto Muller no Quadro Suplementar Geral.

Licenciando do serviço ativo do Exercito o 1º tenente técnico da Reserva, Newton Coimbra de Vitencourt Cotrim, e o 2º tenente, convocado, Gastão José de Miranda.

Concedendo reforma ao sargento-ajudante João Pedro Corrêa, ao cabo corneteiro José Soares de Albuquerque e ao soldado musico de 2ª classe Crisóvão José Ribeiro.

Concedendo transferencia para a Reserva ao sub-tenente Antonio Martins da Silva, ao 1º sargento Antonio José do Rego, ao 2º sargento Lamartine Barbosa Filho e ao 2º sargento de saude José Garibaldi Palermo.

Transferindo, por necessidade do serviço, o tenente coronel Tiracteo Fernandes Machado do Quadro Ordinario para o Suplementar Geral.

Transferindo para a Reserva, no posto de major, o capitão Trajano Luiz Amaral da Silveira, o 2º sargento João de Andrade Tavares e o soldado musico de 1ª classe Clodomiro José da Silva.

Tornando insubsistente o decreto que reformou o coronel Elias Costa Cintra, professor vitalicio do Colegio Militar, para considerá-lo promovido a major em 16 de novembro de 1922, a tenente coronel em 6 de fevereiro de 1928 e a coronel em 17 de dezembro de 1931 e reincluído na Reserva de 1ª classe a partir de 28 de agosto de 1932.

ATOS NAS DIVERSAS PASTAS

O presidente da Republica assinou os seguintes decretos:

NA PASTA DA JUSTIÇA

Removendo, a pedido, Edmundo do Drumond Alves, oficial administrativo, classe H, da Imprensa Nacional para o Departamento de Administração.

NA PASTA DA FAZENDA

Nomeando: Carlos Daniel de Deus Neto, postalista, interino, classe E, do Ministerio da Viação para exercer, interinamente, o cargo de policia fiscal, classe D; Aderbal Ribeiro Costa, Agripino Oliveira, Alzor Hilario Bezas, Almir Vieira de Souza, Alberto Paulo Pereira, Amauri Nunes Furtado de Oliveira, Atilio de Luca, Angelo Trotte Neto, Djalma Peres Barroso, Edilberto de Andrade Campos, Ernani Calbucci, Geraldo Correia de Carvalho, Jaci Rodrigues Seixas, José Gomes Doria, Landulfo Martins da Costa, Murilo Pinto Ribeiro de Carvalho, Nicolau Demetrio Vanra, Odir Vargas e Orlando Argemiro Pinheiro Azevedo, para exercerem, interinamente, o cargo de contador, classe E; Eliseu Ferreira Franco, ajudante de tesoureiro, padrão F, para exercer, interinamente, como substituto, o cargo de tesoureiro, padrão I, da Delegacia Fiscal do Tesouro Nacional no Piauí; e Luiz de Oliveira Lima para exercer, interinamente, como substituto, o cargo de procurador, padrão I, da Delegacia Fiscal do Tesouro Nacional no Estado da Paraiba.

Concedendo dispensa a Almir de Oliveira e Silva, oficial administrativo, classe E, da função de inspetor da Alfandega de Vitoria.

Designando Romulo Serrano, oficial administrativo, classe 14, para exercer a função de inspetor da Alfandega de Vitoria.

Promovendo os escrivães de Coletorias das Rendas Federais: Anibal Cesar dos Reis, de Boca do Acre, Amazonas, a coletor em Xapurí, no mesmo Estado; José Campelo da Fonseca, de Duas Barras, Rio de Janeiro, para Itaocara, no mesmo Estado; Juvenal Chevrand, de Itaocara, Rio de Janeiro, para São João da Barra, no mesmo Estado; e Manuel José Moreira, de Cuiabá, Mato Grosso, a coletor da mesma exatoria.

Aposentando José Bonifacio de Andrade no cargo de escrivão da Coletoria das Rendas Federais em Andrelandia, Minas Gerais.

Concedendo exoneração a Amadeu Rodrigues Antunes do cargo de escrivão, classe K, e Neusa Marques Madruga do cargo de escriturario, classe F.

Removendo, "ex-oficio", no interesse da administração: Avelino Teixeira dos Reis, escriturario, classe E, da Casa da Moeda para a Recebedoria do Distrito Federal; André Avelino, policia fiscal, classe 6, da Alfandega de Corumbá para a Alfandega de Santos; Artur José dos Santos, padrão, classe 8, da Alfandega de Belem para a Alfandega de Recife; Mozart Gerra Vieira, escriturario, classe H, da Alfandega de Belem para a Delegacia Fiscal do Tesouro Nacional no Rio de Janeiro; Orlando Vieira da Costa, oficial administrativo, classe K, da Delegacia Fiscal do Tesouro Nacional no Rio Grande do Sul para a Recebedoria do Distrito Federal; Osorio Mario dos Santos Junior, ocupante do cargo de escrivão da Coletoria das Rendas Federais em Jambeiro, S. Paulo, para identico lugar em Jundiaí, no mesmo Estado; Roque Nunes Coelho, escriturario, classe 4, da Mesa de Rendas de 1ª Ordem de São Borja, Rio Grande do Sul, para a Mesa de Rendas de 1ª Ordem de Itaqui, no mesmo Estado; Raul Vieira de Araujo, escriturario, classe F, da Casa da Moeda para a Recebedoria do Distrito Federal; Roberto Hardmann Cavalcanti, técnico de laboratorio, classe J, do Laboratorio Nacional de Analises para a Casa da Moeda; Segismundo Maia de Souza, ocupante do cargo de escrivão da Coletoria das Rendas Federais em Areia, Baía, para identico lugar em Castro Alves, no mesmo Estado; e Vitaliano Souza Neves, policia fiscal, classe 7, da Alfandega de Porto Alegre, no Estado do Rio Grande do Sul para a Alfandega do Rio de Janeiro.

NA PASTA DA VIAÇÃO

Tornando sem efeito o decreto que demitiu Manuel Fernandes do cargo de postalista, classe E.

Aposentando Manuel Fernandes no cargo de postalista, classe E.

OUTROS DECRETOS

O presidente da Republica assinou um decreto-lei dando a seguinte modificação ao paragrafo unico do decreto-lei 4.808 que abriu, no Ministerio do Trabalho, o credito especial de 7.000:000$000 para localização de trabalhadores no Amazonas:

"O credito especial a que se refere o presente artigo será distribuido ao Tesouro Nacional e posto no Banco do Brasil á disposição do Departamento Nacional de Imigração que, trimestralmente, apresentará ao ministro do Trabalho, Industria e Comercio o balancete das despesas realizadas e um relatorio sobre a sua aplicação".

— O presidente da Republica assinou um decreto aprovando tabela numerica para o pessoal mensalista, do Colegio Militar do Rio de Janeiro.

— O presidente da Republica assinou um decreto criando uma função de técnico de laboratorio na tabela de mensalistas do Serviço Nacional de Doenças Mentais do Departamento Nacional de Saude.

— O presidente da Republica assinou um decreto-lei, criando a função gratificada de chefe da Portaria do Tribunal de Contas.

HOMEM E MULHER

JOAQUIM DE SALES

UM missivista, homem ou mulher, não sei, escreve-me laconico bilhete perguntando-me se o homem é fisica ou intelectualmente superior, inferior ou simplesmente igual á mulher.

Conquanto não seja eu encarregado da correspondencia desta folha, apresso-me em satisfazer a curiosidade do meu leitor, dizendo-lhe que essa questão já deu lugar a uma controversia que vinha durando varios seculos; mas o Cristo pôs-lhe termo restituindo á mulher toda a sua dignidade inata, acabando com os preconceitos que permitiram por em duvida a igualdade dos sexos.

Quando Deus tirou a mulher de uma das costelas do primeiro homem, não o fez sem uma significação simbólica, para mostrar que ela não era superior nem inferior áquele a quem fora dada como companheira e consolação. "Masculum et feminam creavit eos". E a nenhuma criatura humana foi conferido maior privilegio e mais sublime, do que a graça feita a Maria de ser Mãe de Deus, concebendo o seu divino Filho por obra e graça do Espirito Santo, sem o concurso do homem. A este, porem, foi outorgado outro insondavel poder: o de transformar o pão e o vinho em corpo, sangue, alma e divindade de Jesus Cristo, na celebração do Santo Sacrificio a todos os minutos do dia e da noite, em todos os recantos do globo.

* * *

Mas alguns filosofos de maus bofes têm procurado, ainda contemporaneamente, estabelecer a superioridade do homem sobre a mulher. O argumento do rabugento Schopenhauer é de cabo de esquadra. Entregue-se, diz ele, a guarda de uma criança a um rude e analfabeto trabalhador de enxada. Ao cabo de duas horas, o nobre homem terá esgotado todo o repertorio de suas graças para embalar e distrair o fedelho. Se se tratar, porem, de uma mulher, por mais inteligente e culta que seja, enfileirará horas a fio com o bebé desde manhã até noite e dentro, e isso de primeiro de janeiro a 31 de dezembro. Por que essa diferença? Porque o rude trabalhador braçal e analfabeto é, antes de tudo, um "homem", e a inteligente e culta mulher no fundo tem a mesma mentalidade infantil do garotinho que lhe foi entregue.

Schopenhauer, se foi casado, não teve filhos; se os teve, estes não lhe deram netos. Se tivesse tido netos, saberia o que é a arte de ser avô e como o avô é capaz de entreter um netinho durante 365 dias sucessivos, sem a menor cooperação das amas secas...

* * *

Hoje em dia o assunto já não pode ser objeto de controversia. A's mulheres são dados os mesmos direitos do homem. Elas votam, são elegiveis para os parlamentos, concorrem aos cargos da diplomacia, da administração e, como os homens, são mobilizadas em tempo de guerra. Se há homens maus para suas esposas, há muitas destas — talvez a maior parte — que os põem em seu lugar, e, quanto mais franzinas e mais enfesadas, tanto maior é a abundancia dos cabelos nas respectivas ventas.

De resto, há sempre o equilibrio entre o homem e a mulher, nas situações mais serias.

Mme. Maintenon, uma noite, surpreendeu a duqueza de Bourgogne a se entreter com o rei sobre a corte da Inglaterra, em termos de muita simpatia e afeição, augurando ambos dias de paz para a rainha Ana. Metendo-se na conversa, disse a preceptora dos filhos de Luiz XIV:

— Minha tia, é preciso convir que as rainhas na Inglaterra governam melhor que os reis. E sabe a razão? Porque com os reis são as mulheres que governam e com as rainhas são os homens...

* * *

Os maus maridos, de regra, são muito galantes para as esposas... em publico. Na intimidade do lar e da alcova são umas pestes. Napoleão casou-se com a viuva do general Beauharnais, bem mais velha que ele. Quando voltou da sua expedição á Italia, cheio de glorias militares, já projetava certamente até onde o levaria a sorte das armas. Para um imperador dos franceses aquela viuva não se prestaria ao papel de uma soberana de verdade. Era preciso escolhê-la entre princesas de autentico sangue azul.

Em 1798, pois, achava-se novamente em Paris, no seu "petit hôtel" da rua Chanterine. Convidara a jantar o poeta trágico Ducis, o poeta comico Collin d'Harleville, Bernardin de Saint-Pierre e alguns outros literatos de menor tomo. Pouco jantou. Falou sem parar de seus feitos darmas e ainda, findo o jantar, depois do café e dos licores, o homem, com a corda toda, não cessava de narrar suas proezas na peninsula. Em vão Josefina lhe fazia sinais. Ou ele não os percebia ou não lhes prestava atenção, de tal modo se deixara empolgar pela narrativa. Josefina não teve outro remedio. Com as pontas dos dedos e de mansinho deu-lhe algumas pancadinhas no ombro para o fazer levantar-se. Quanto bastou para Bonaparte exclamar:

— Minha mulher bateu-me!... Os senhores são testemunhas!...

Collin d'Harleville aproveitou o trocadilho para um engrossamento genial:

— Quem ignora, general, que só ela tem esse privilegio?!...

* * *

As mulheres... as mulheres nem sempre são de brincadeira... Milton, depois de cego, casou-se com uma jovem de excepcional beleza. Um de seus amigos disse-lhe um dia, para brincar, que a sua esposa era uma rosa:

— Pelas cores, respondeu tristemente o poeta, eu não posso julgá-la; mas faço uma idéia pelos espinhos...

E aí fica um pequeno pano de amostra, perfeitamente incabivel nos nossos dias, quando não só as mulheres competem com os homens nas suas atividades, como até nos seus pequeninos vicios: bebem, fumam e jogam como qualquer marmanjo, e, se for preciso, tambem se espalham. E quando se espalham ninguem as ajunta...

O Paraná e a Criação do Cavalo Puro-Sangue

A Atuação do Jockey Club de Curitiba no Desenvolvimento Desportivo, Social e Economico da Terra dos Pinheirais

Interessantes Declarações Feitas em Entrevista ao DIARIO CARIOCA Por Seu Respectivo Presidente, Dr. Aramis de Ataide, Antes de Regressar A'quele Estado

DA enorme concorrencia de curiosos e aficionados que, de varios pontos do país, acorreu a esta capital para assistir ao Grande Premio "Brasil", é justo destacar a delegação do Jockey Club do Paraná, integrada pelos srs. Aramis de Ataide e Paulo de Oliveira Monteiro, presidente e tesoureiro, respectivamente, daquela associação hipica, por ser uma das que mais nitidamente representa, nesse setor, a evolução do turf nacional.

Nem outra é decerto a impressão desses ilustres visitantes, — que amanhã regressam, pelo avião da carreira, á terra dos pinheirais, — deante das manifestações de carinho e apreço de que se viram cercados pelas rodas turfistas cariocas.

Falando, ontem, a um redator desta folha, que fora ouvi-lo sobre os trabalhos do Jockey Club Paranaense, o dr. Aramis de Ataide, que alem de presidente, como já dissemos, daquela instituição desportiva, é tambem capitão-médico do Exército e professor da Universidade do Paraná, disse o seguinte:

— Regresso encantado com o acolhimento que nos proporcionaram os nossos confrades do Jockey Club Brasileiro, a cuja frente se encontra a gentileza e o alto tino administrativo do ministro Salgado Filho. Sua excelencia é um "gentleman" da melhor estirpe. Não se poderá deixar de atribuir o exito e o relevo do "Grand Prix" nacional aos elementos propriamente "técnicos", digamos assim, que nele tomaram parte; mas, se quisermos ir buscar mais profundamente as causas desse relevo e desse exito, temos de convir que ao espirito entusiasta e realizador do atual presidente do Jockey se deve a coordenação de todos os elementos favoraveis ás ultimas e grandes provas da Gavea.

Salgado Filho — conclue o dr. Aramis de Ataide — é sem favor o guia á altura dos gloriosos destinos do turf brasileiro.

O Paraná e o turf nacional

— E que nos pode adiantar sobre o desenvolvimento do turfe no Paraná? — indagamos para obter a entrevista que tinhamos em mira realizar.

— Dir-lhe-ei que, nestes ultimos quatro anos, tem feito os mais brilhantes progressos, graças não só ao apoio oficial e direta cooperação individual do interventor Manuel Ribas, que é um dos nossos aficionados mais entusiastas, como da contribuição dos mais destacados elementos sociais do Estado, agrupados á volta de uma diretoria que, afora a minha pessoa, tudo envida para o relevo e pujança de uma realização que já conta mais de meio seculo de existencia.

— Não apoiado! — atalha, nesta altura, o sr. Paulo de Oliveira Monteiro, presente á entrevista. O dr. Aramis esconde injustamente a parte que lhe cabe na evolução do turf paranaense. Se ha alguem a quem se haja de atribuir uma atuação eficiente, nesse sentido, é justamente ao atual presidente do nosso Jockey Club, que muito lhe deve em dedicação e esforço administrativo. Basta dizer que, muitas vezes, os proprios deveres profissionais do dr. Aramis cedem diante das solicitações do seu cargo de presidente da nossa instituição desportiva.

— Sem vocês — continua o dr. Aramis de Ataide, voltando-se para o diretor-tesoureiro do Jockey Club do Paraná — que poderia eu fazer, que não redundasse, logo, em esforço sem exito? O que me tem valido em todas as decisões da vida turfista paranaense, são os meus companheiros de administração. E, já agora, deixe que lhes atribua o destaque a que realmente têm direito. Começarei pelo vice-presidente, capitão Fernando Flores, atual secretario do Interior e Justiça, que se tem revelado um colaborador operoso e inteligente, de grande prestigio social e moral no seio da instituição, sem esquecer o sadio entusiasmo que o anima no engrandecimento do desporto a que nos dedicamos. Aludirei, em seguida, ao 1º secretario, dr. Francisco Castelano Neto, advogado e jornalista dos mais brilhantes da terra das araucarias, que está organizando o departamento a seu cargo, baseado nos mais modernos moldes adotados, criando, inclusive, a seção de estatistica e publicidade, cujos reais beneficios não será preciso encarecer. Quanto ao 2º secretario, professor Flavio Ribeiro, tambem jornalista de profissão, pois exerce o cargo de secretario de "O Dia", sendo, embora, um elemento novo nos meios turfistas, é um veterano em outros setores do desporto, nos quais desfruta o maior prestigio e acatamento. Do dr. Paulo Monteiro, aqui presente, que exerce na diretoria o cargo de 1º tesoureiro, não precisaria falar, tanto a sua pessoa já se creditou na admiração e no apreço de quantos com ele travaram conhecimento aqui no Rio. Alem do espirito construtivo que todos lhe reconhecemos, tem, ainda, um coração de ouro, o que faz dele um dos mais estimados ornamentos da sociedade paranaense. Acabarei por identificá-lo para o meu caro jornalista, informando-o de que o dr. Oliveira representa naquele Estado o grande "turfman" e homem de negocios dr. Peixoto de Castro. Vem, a seguir, o 2º tesoureiro, sr. Rubens de Amazonas Lima, ainda outro jornalista, redator da "Gazeta do Povo", elemento igualmente do maior relevo e prestigio na sociedade curitibana. O diretor do nosso "Stud-Boock" é o dr. Gastão Langman, veterinario do Serviço de Fomento Animal, posto á disposição do Jockey Club pelo governo do Estado para dirigir aquele setor da instituição, de acordo com o convenio realizado na tempos com São Paulo. O cargo de diretor do prado é desempenhado pelo sr. Antonio Giacomassi, conceituado negociante local e outro aficionado entusiasta do turf nacional. Quero [illegible] a comissão de corridas, integrada pelo tenente Euclides de Oliveira, Dino [illegible] Tramujas, rapazes ardorosos, idoneos, justos e energicos. O sr. Erasto Miró, técnico de largus e indiscutiveis conhecimentos, cuja situação é acatada sem discussão pela coletividade turfista, desem[illegible] na ins[illegible]ção o lugar de "starter". Quanto ao Conselho Deliberativo, cuja presidencia é exercida pelo interventor Manuel Ribas, compõe-se dos mais destacados representantes da sociedade local recrutados, em geral, nos meios inteletcuais, cientificos, industriais e comerciais, que nos prestigiam e apoiam com a sua fervorosa cooperação.

O diretor-presidente e o diretor-tesoureiro do Jockey Club do Paraná quando falavam ao nosso redator, estando tambem presente o "turfman" sr. Irio Silva

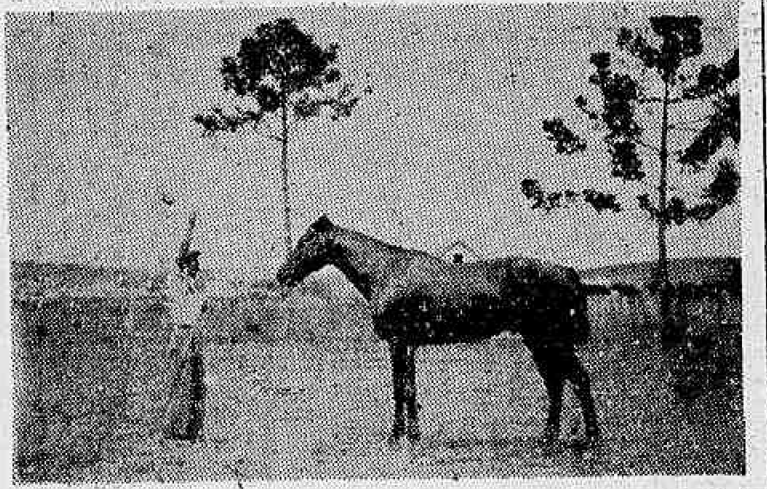

DESACATO (1º premio na exposição, realizada em São Paulo, de cavalos nacionais de puro-sangue, inglês para carreiras) filho de Tapajós

Indices do progresso do grande Estado sulino

A palestra alastra-se, nesta altura, sobre outros aspectos da vida do Jockey Club do Paraná e o dr. Aramis de Ataide, seu presidente, começa então, a citar-nos os fatos de maior importancia ocorridos durante a atual administração. São eles os seguintes: — revestimento da raia com areia e seu respectivo aumento e alargamento, serviço que está sendo executado pela Secretaria das Obras Publicas do Estado; lançamento da pedra fundamental da nova arquibancada, projeto do ilustre arquiteto Mario Ribeiro, que tambem foi quem traçou o do Jockey Club Brasileiro; criação da classe de socios acionistas; projeto da construção da sede social no centro da cidade; instalação da sucursal da casa de apostas já em pleno funcionamento e de que o Jockey aufere grandes vantagens, dirigida pelo técnico sr. Placido Pinto; repetidas importações de "racers" nacionais, argentinos e uruguaios; e incentivo da criação do cavalo puro sangue pelos meios classicamente indicados.

— Em resumo, meu caro jornalista, estamos realizando uma obra verdadeiramente grandiosa, em materia turfista, graças ao decidido apoio do interventor Manuel Ribas, homem dinamico e empreendedor, cuja administração progressista e exemplar não admite duvidas. Basta que se olhe para os indices financeiros do Estado para termos, desde logo, a comprovação de sua capacidade de homem publico: enquanto, em 1932 a receita do Estado era apenas de 23 mil contos, no ano de 41 subia a mesma a quase quatro vezes mais, ou seja — 90 mil.

De resto — acrescenta o presidente do Jockey Club do Paraná — bastaria o seu interesse pelo desenvolvimento da nossa vida turfista, para recomendá-lo como um espirito adiantado e patriota, uma vez que o desportista não estaria neste caso, divorciado do administrador.

O interventor Manuel Ribas, ao lado do qual se vê o grande industrial paulista sr. Horacio Laffer, entregando um premio a "Miss Turf" do Paraná

A criação do cavalo puro-sangue

— E quais os principais criadores e propreitarios no Estado? — perguntamos, para alongar a palestra.

— Vou dizer-lhe, se bem que a memoria talvez me não ajude a enumerá-los com absoluta exatidão. São eles: Carlos Dith, Irmãos Pioto, Luiz Leão, Epaminondas Santos, Cristiano Justus, Rudolfo Osternack, Oribe Marques, Vicente Pais Barreto, Anibal Virmonde, Irmão Valente, Emanuel Coelho, Nilton Correia Lopes, desembargador Clotario Portugal, Lourival C. de Melo, Manuel Nehl e outros, ainda cujos nomes me não ocorrem no momento e que prestam ao turf a sua cooperação valiosa e, não raro, entusiasta.

Acrescentarei — prossegue o dr. Aramis Ataide — que existem atualmente cerca de 300 cavalos em carreiras no prado do Jockey Club do Paraná. Os diferentes "haras" do Estado estão servidos por garanhões importados, de finissima linhagem, sendo que o plantel de eguas se aproxima tambem de três centenas. A granja de Canguiri, pertencente ao governo do Estado, é considerada o "haras" modelo na terra dos pinheirais.

Movimento das apostas nos ultimos quatro anos

Gostariamos que nos falasse tambem das reuniões sociais do Jockey e, se possivel, do seu movimento de apostas, durante as reuniões turfistas ali realizadas.

— Com todo o prazer — assentiu o dr. Ataide. Dar-lhe-ei, mesmo, um resumo do movimento dos nossos "guichets", a partir de 38, que nesse ano atingiu á bela soma de 500 contos. Dai veio sempre em ascenção na escala do tempo: ...... 1.100:000$; 2.350:000$ e...... 4.000:000$. Este ano, o movimento de apostas durante o primeiro semestre ultrapassou a cifra de 2.000:000$. Os premios são relativos. Naquele ano distribuimos 80:000$; em 1939,.... 148:000$; em 1940, 507:000$ e, em 1941, 860:000$. Nesta temporada, já foram distribuidos premios no valor de 500:000$, esperando-se que o ano social se encerrará com um cota de 1.000:000$000.

O prestigio do Jockey Club Paranaense

Tinhamos tomado um precioso tempo com a nossa bisbilhotice de reporter ao ilustre diretor do Jockey Club do Paraná e tornava-se, portanto, necessario deixá-lo em paz. Mas não quisemos fazê-lo sem lhe atirar ainda uma ultima pergunta, á qual o dr. Aramis respondeu com a tolerancia e a gentileza que o caracterizam.

— A nossa instituição desfruta, hoje, de um crescente prestigio em todos os meios turfistas do país. Quer uma prova disso? Ali estiveram em visita, quando de passagem por Curitiba, o ministro Salgado Filho, presidente do Jockey Club Brasileiro; o dr. Luiz Nazareno de Assunção, ex-presidente do Jockey Club de São Paulo, e Roberto Alves de Almeida, seu atual presidente; os drs. Clemente Sampaio Viana, João Ribeiro Filho, Lineu de Paula Machado e Cneu Aranha, diretor da Protetora do Turf, de Porto Alegre, alem de muitas outras figuras destacadas nos meios turfistas nacionais.

E agora — concluiu — uma novidade, que o seu jornal vai dar em primeira mão: temos a promessa da visita, para breve, do ministro Osvaldo Aranha e do dr. Peixoto de Castro.

Nesse momento, um grupo de "turfmen" desta capital reclamava a presença do dr. Aramis de Ataide e seu companheiro de diretoria, dr. Paulo de Oliveira Monteiro, para um almoço no Jockey Club.

Estava terminada a entrevista.

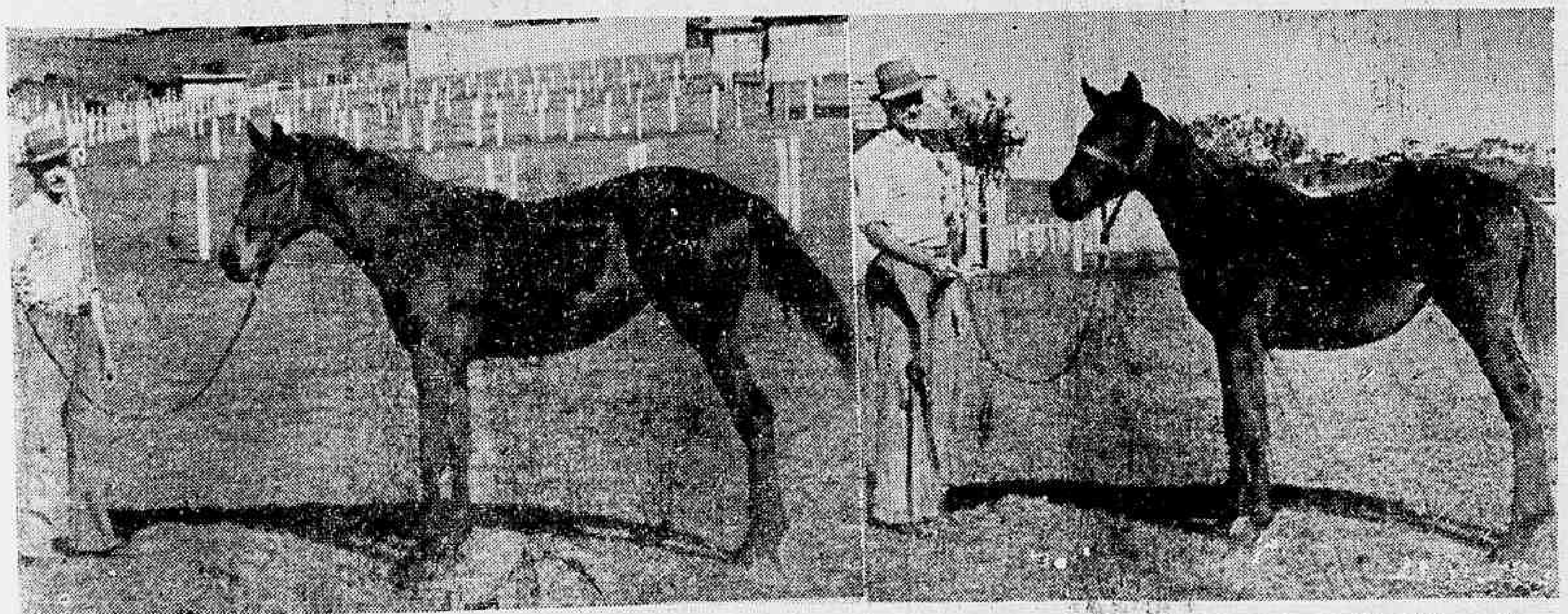

DA ESQUERDA PARA A DIREITA — Tupiza (filha de Coronel Eugenio e Balada) e Amapá, filho de Tapajós e Winnebach.

A "Campanha do Tostão" No Departamento de Imprensa e Propaganda

O major Antonio José Coelho dos Reis, diretor geral do D. I. P., colocando, no cofre que lhe apresenta o presidente da Cruzada Nacional de Educação, o niquel com que contribue para a "Campanha do Tostão"

Ontem, pela manhã, os srs. Gustavo Armbrust e Romero Estelita, presidente e diretor-tesoureiro, respectivamente, da Cruzada Nacional de Educação, estiveram no gabinete do major Antonio José Coelho dos Reis, diretor geral do Departamento de Imprensa e Propaganda com o fim de solicitar o seu apoio, bem como, dos demais diretores do referido orgão, á "Campanha do Tostão". Em rapidas palavras, o sr. Gustavo Armbrust expôs os trabalhos da Cruzada, explicando que, além da construção de escolas, os fundos angariados pela referida instituição se destinavam tambem á compra de material escolar para as escolas disseminadas em todo o territorio nacional. Disse, ainda, que a Cruzada havia deliberado inaugurar 10.000 escolas no "Dia do Presidente", em 1943, não só por dever de gratidão a quem sempre lhe deu apoio e incentivo, como tambem por considerar essa data uma das mais expressivas para a nacionalidade.

Respondendo, o diretor geral do D. I. P. reconheceu os serviços inestimaveis prestados pela C. N. E. ao Brasil e concluiu hipotecando a sua solidariedade ao movimento agora por ela encabeçado.

NO PLAZA E PARISIENSE
um filme documentario da perfidia japonesa
"O PERIGO JAPONÊS"

DO ESTADO DO RIO

Dez Mil Escolas e Material Escolar Para Meio Milhão de Crianças

COMO FOI INICIADA, NO ESTADO DO RIO, A CAMPANHA DO TOSTÃO

Na Faculdade de Direito de Niteroi foi iniciada ontem, á tarde, a Campanha do Tostão, na parte relativa aos Estados. Compareceram os srs. Rui Buarque, secretario de Educação e representante, no momento, do interventor Amaral Peixoto; Heitor Gurgel e coronel Agenor Barcelos Feio, secretario do Governo e de Segurança; Gustavo Ambrust, presidente da Cruzada Nacional de Educação, alem de outros auxiliares da administração fluminense, professores e alunos, etc. Durante a cerimonia, o coro orfeonico da Escola Profissional "Aurelino Leal" executou diversos numeros do seu repertorio, sobre canções do "folk-lore" brasileiro, terminando com o Hino Nacional.

Inicialmente, falou o sr. Gustavo Ambrust, que expôs o alcance da obra que vai ser realizada. Explicou a origem daquele movimento e salientou o gesto do presidente da Republica e de sua esposa sra. Darcy Vargas, dando o primeiro tostão da campanha que possibilitará a inauguração de dez mil novas escolas e a aquisição de material escolar para cerca de quinhentas mil crianças. Aquelas, deviam somar-se os mil e duzentos institutos de ensino já instalados e os mil e trezentos que o serão ainda este ano, pela referida Cruzada. O tostão que, a seguir, seria colocado no cofre pelo representante do comandante Amaral Peixoto, era, não só para os fluminenses como para todos os seus irmãos do resto do país, um exemplo dado pelo estadista da democracia e da liberdade, cuja obra o Brasil inteiro admirava. Finalizou concitando a juventude a prestar a sua colaboração, tornando possivel, assim, pela disseminação da cultura, o fortalecimento da Patria.

O sr. Rui Buarque, em breves palavras explicou, depois o motivo da ausencia do interventor que, áquela hora, em seu gabinete de trabalho, resolvia justamente varias questões referentes ao ensino, o que aliás constituia uma de suas grandes preocupações. O Estado do Rio possuia bastantes escolas, mas não se engava a auxiliar as outras unidades da Federação para a construção das suas.

Suas palavras foram longamente aplaudidas, tendo por fim o orador, depositado, em mãos do responsavel pela iniciativa, o tostão simbolico, em nome do interventor.

O PREÇO DO QUEROZENE

A Comissão de Racionamento de Combustiveis do Estado do Rio expediu ontem instruções a todas as Prefeituras do interior fluminense, fixando o preço de venda do querozene em cada uma das circunscrições em que se divide aquela unidade federativa, preço que varia de acordo com os meios de transporte para cada municipio.

A Comissão recomendou aos prefeitos severa fiscalização no tocante ao assunto, devendo cada qual pedir a cooperação da autoridade policial no sentido de reprimir possiveis abusos. Os preços fixados para todo o Estado variam entre 1$600 e 1$800. Essa medida deverá pôr termo á ganancia em torno da venda desse combustivel, que serve á pobreza.

Em Niteroi, São Gonçalo, Petropolis e Nova Iguassú, o querozene será vendido a 1$600.

PRISÃO DE BOATEIROS

Foi preso ontem pela Delegacia de Ordem Politica e Social do Estado do Rio e recolhido á Penitenciaria, o boateiro Adolf Odebrecht, descendente de alemães e funcionario publico aposentado. Esse individuo, que reside á rua Alvares de Azevedo, 95, em Niteroi, escrevera á uma praça do 3º B. C., de Vitoria, Espirito Santo, divulgando noticias falsas.

NO TRIBUNAL DE SEGURANÇA

Os Construtores Receberam grossas quantias Para a Construção de Apartamentos

FUGINDO AO COMPROMISSO, FORAM DENUNCIADOS E ONTEM, AFINAL, CONDENADOS — UMA ABSOLVIÇÃO

O juiz Miranda Rodrigues presidiu, ontem, o julgamento de Augusto de Souza Barreiros, José de Souza Barreiros Neto e Humberto de Souza Barreiros, denunciados no processo n. 2054, do Distrito Federal, pelo seguinte fato:

Os acusados organizaram, em 1940, uma sociedade para exploração de loteamento de terras e construções de imoveis e sua alienação, sediada nesta capital, sob o titulo de "Construtora Imobiliaria Nacional Ltda".

Recebendo varias quantias para a construção de apartamentos e casas, mediante liquidação em parcelas, os denunciados violaram os contratos, pela falta de entrega da coisa vendida, pelo que infringiram o art. 5º, inciso 4º da lei n. 869.

Na audiencia, usaram da palavra, pela acusação, o procurador Eduardo Kara e, pela defesa, o advogado Evandro Lins e Silva, tendo o juiz, ao fim dos debates, condenado o primeiro a 1 ano e 3 meses de prisão e multa de 6:000$ e os demais a 6 meses de prisão e dois contos de multa.

A defesa não se conformando com a decisão, da mesma recorreu para o Tribunal Pleno.

ABSOLVIDO

O juiz Raul Machado, julgando, ontem, José Maria Cardoso, denunciado no processo n. 2.292, de São Paulo, por infração da lei que define os crimes contra a economia popular, absolveu-o por deficiencia de provas.

Funcionaram, na audiencia, o procurador Joaquim de Azevedo e o advogado Morais de Andrade.

Houve recurso ex-oficio para o Tribunal Pleno.

Programa de Radio Em Homenagem a Republica Dominicana

Amanhã será empossado, pela segunda vez na presidencia da Republica Dominicana, o general Rafael Leonidas Trujillo Molina.

Associando-se ás homenagens que serão tributadas nessa data ao grande estadista da America Central, a Divisão de Radio do Departamento de Imprensa e Propaganda organizou um programa radiofonico, que será ao mesmo tempo uma demonstração de cordialidade pan-americana.

Especialmente convidado, comparecerá ao estudio do Palacio Tiradentes, pronunciando algumas palavras ao microfone, o enviado extraordinario e ministro plenipotenciario da Republica Dominicana no Brasil, dr. Gilberto Sanchez Lustrino.

Na parte musical do programa, serão apresentadas algumas canções brasileiras interpretadas pelo Trio de Ouro e Conjunto Regional de Benedito Lacerda.

A transmissão será feita ás 19 horas pelas estações P.S.F. em ondas curtas de 20,05 metros, frequencia de 14.935 quilociclos.

No Foro Militar

MANDADO INSTAURAR INQUERITO NA AUDITORIA DE MATO GROSSO

Por ocasião do julgamento da Correição Parcial requerida pelo Conselho de Justiça da Auditoria da 9ª Região Militar de Mato Grosso, referente ao processo de João Delfino, o Supremo Tribunal Militar, verificou a existencia de irregularidades naquele Juizo, pelo que mandou o procurador geral tomar as providencias de sua alçada. A questão, foi levantada pelo juiz do referido Conselho, capitão Flamarion Pinto de Campos, que protestou energicamente contra o fato de ter sido a ação penal extinta, por demora do andamento do processo, estando em situação identica muitos outros, entre eles os de Rafael Barbosa, Adalberto Ferreira, Severino Rosa e Silva, Antenor Alves dos Santos, Oscar Pereira, José Alves Feitosa, João Pereira Fernandes, Cecilio Arguelo, Sebastião Antonio da Silva, José Olimpio Braga, André Rondon de Souza, Julio Pedro do Nascimento e José Felipe Filho. O procurador dr. Valdomiro Gomes Ferreira, cumprindo o determinado por áquele alto Tribunal, instaurou um rigoroso inquerito policial militar, devendo seguir para Campo Grande, dentro de poucos dias, um representante do Ministerio Publico incumbido dessa missão.

A POSSE DO NOVO AUDITOR DE BELEM DO PARA'

Perante o presidente do Supremo Tribunal Militar, tomou posse ontem, por procuração passada ao dr. Valdemar Medrado Dias que, por sua vez, sub-estabeleceu-a ao seu colega dr. Pedro de Oliveira Braga, do cargo de auditor de guerra da 8ª Região Militar de Belem do Pará, para o qual foi nomeado pelo governo por ter sido classificado em primeiro lugar por aquele Tribunal, o dr. Eugenio Carvalho do Nascimento, que há muito vinha exercendo o cargo de promotor da Auditoria da 5ª Região Militar, sediada no Estado do Paraná. Ontem mesmo, o Tribunal fez as devidas comunicações, visto o novo magistrado se encontrar residindo em Curitiba.

ABSOLVIDO O CAPITÃO BEZERRA

O Supremo Tribunal Militar, na sua ultima sessão, por intermedio dos ministros Bulcão Viana, relator; e Pacheco de Oliveira, revisor, confirmou por unanimidade de votos de seus membros, a sentença da instancia inferior que absolveu o capitão Oscar de Souza Bezerra, denunciado e processado como incurso no crime previsto e punido pelo art. 165 do Codigo Penal. A defesa esteve a cargo dos advogados Medrado Dias e Pedro de Oliveira Braga.

OS JULGADOS DE ONTEM DO SUPREMO TRIBUNAL MILITAR

O Supremo Tribunal Militar, na sessão de ontem, negou provimento ao recurso criminal interposto pelo promotor da 1ª A. D. da 1ª R. M. do despacho do respectivo auditor que indeferiu o pedido de devolução do inquerito instaurado contra o capitão José da Silveira Lobo Junior; deferiu o pedido de desaforamento do processo de José da Rocha Lima, da 4ª para a 7ª R. M.; bem assim, do de Beltou Vieira Simones, da 7ª para a 1ª R. M.; confirmou a sentença que condenou Tonio José dos Santos pelo crime de deserção; negou provimento ao recurso da promotoria no processo de José Buarque e Dobrandino Silva.

No Instituto de Açucar e do Alcool

A VISITA DO INTERVENTOR NEREU RAMOS

Esteve ontem no Instituto do Açucar e do Alcool, o sr. Nereu Ramos, interventor em Santa Catarina, que ali foi conferenciar com o sr. Barbosa Lima Sobrinho presidente do Instituto, sobre assuntos relacionados com a economia canavieira catarinense.

Batizados, Ontem, o 'Mermoz' e o Francisco de Melo Palheta'

DOADOS AOS AEROS CLUBES DE BELO HORIZONTE E DE BAURÚ OS DOIS AVIÕES

O sr. Jaime Guedes, presidente do D. N. C., quando derramava grãos de café na hélice do "Francisco de Melo Palheta"

Dois aviões de treinamento avançado foram entregues, ontem, aos Aero Clubes de Belo Horizonte e de Baurú, após a habitual cerimonia de batismo, realizada, sob a presidencia do ministro da Aeronautica, no Aeroporto Santos Dumont. Receberam os nomes de Mermoz e de Francisco de Melo Palheta. A homenagem a Mermoz corresponde a um preito de reconhecimento pelos serviços que prestou ao nosso país, traçando rotas internacionais para o continente europeu, realizando ele proprio essas rotas e desaparecendo tragicamente quando tentava uma nova travessia do Atlantico. A sua obra foi reconhecida pelo nosso governo, ainda em vida do famoso aviador francês, distinguindo-o com as insignias de oficial da Ordem Nacional do Cruzeiro do Sul. O padrinho desse avião foi outro francês, que tem tambem o seu nome ligado a empreendimentos aeronauticos de interesse para o Brasil, sr. Marcel Bouilloux Lafont, que, em agradecimento pelo convite para paraninfar o ato e pela homenagem ao seu valoroso patricio, comunicou ao ministro Salgado Filho a sua resolução de doar um avião escola á juventude brasileira.

O oferecimento do "Mermoz" foi feito, em nome do Instituto dos Comerciarios, pelo seu presidente, sr. Fausto Alvim, tendo recebido o avião, em nome de Baurú, o sr. João Marigoni.

Na entrega do "Francisco de Melo Palheta" falaram os srs. Assis Chateaubriand, em nome da campanha, Aderbal Novais, pelo Instituto dos Bancarios, oferecendo o aparelho, Jaime Guedes, presidente do D. N. C., na qualidade de padrinho, e Aureo Renault, pelo aero clube contemplado.

Como o nome dado a esse aparelho é o do introdutor da cultura caféeira no nosso país, sofreu o ato simbolico do batismo adequada transformação, derramando-se na helice, em vez de champagne, grãos da rubiacéa, numa evocação aos primeiros que o atilado colono português conseguiu trazer da Guiania Francesa para planta-los nas terras do Grão Pará.

Os dois aviões são "Fairchild", de treinamento avançado. Para se avaliar convenientemente o valor dessas doações, basta saber que aviões dessa marca são empregados na instrução dos alunos de aviação militar dos Estados Unidos e estão sendo utilizados, atualmente, para o mesmo fim, na Escola de Aeronautica.

Comemorações do Centenario da Ação Pacificadora de Caxias

Comemora-se, no dia 18, o centenario da ação pacificadora de Caxias. O "Soldado simbolo" do Brasil tem, dessa forma, seu nome evocado, mais uma vez, em paginas indeleveis da nossa Historia. E, recordando tão grata efemeride, foram organizadas solenidades pela comissão de festejos, presidida pelo diretor geral do DIP, com o seguinte programa:

"Dia 18 — Inauguração, ás 15 horas, do Museu Historico, da exposição comemorativa do Centenario da Ação Pacificadora do Duque de Caxias, organizada pelo Museu Historico com a colaboração da Biblioteca Nacional. A solenidade será presidida pelo ministro Salgado Filho. Fará o discurso oficial o ministro Gustavo Capanema

Dia 19 — Programa do Clube Militar: — ás 15 horas, visita ás obras do novo edificio do Clube Militar, por autoridades militares, civis, convidados e socios. Nessa ocasião, o general Meira de Vasconcelos falará para dar o nome do "Marechal Duque de Caxias" á nova sede.

Dia 20 — A's 17 horas, sessão solene da Universidade do Brasil, no Palacio Tiradentes. Falarão o prof. Pedro Calmon e o estudante Airton Diniz.

A's 21 horas, a Associação dos Antigos Alunos dos Padres Jesuitas promoverá uma sessão solene, no salão nobre do Colegio Santo Inacio.

Dia 21 — Serrão do Instituto Historico e Geografico Brasileiro, ás 17 horas. Discursarão os srs. Pedro Calmon, orador oficial do Instituto e Lucio José dos Santos. Sessão solene promovida pela Academia Nacional de Farmacia, Associação Brasileira de Farmaceuticos, Faculdade Nacional de Medicina e Faculdade de Farmacia, em homenagem ao Duque de Caxias, a se realizar no recinto do Palacio Tiradentes.

Dias 22 — Sessão solene da Associação Brasileira de Imprensa em cooperação com o Instituto Nacional de Geografia e Historia Militar. Conferencia do major Humberto Castelo Branco sobre "Caxias Militar".

Dia 23 — A's 9,30 horas, missa campal, no Russel, no altar de Campanha de Caxias, destinada a comemorar a pacificação religiosa realizada pelo grande soldado. O oficio religioso será celebrado por sua eminencia o cardeal d. Sebastião Leme. D. Mario Vilas Boas, bispo de Garanhuns, pronunciará a oração gratulatoria.

A's 20 horas, solenidade da Cruz Vermelha, no Teatro Municipal, para a entrega dos diplomas de tres turmas de enfermeiras socorristas.

Dia 24 — Pela manhã a Força Aerea Brasileira, em homenagem ao grande Soldado do Imperio, visitará o tumulo de Caxias, no cemiterio de Catumbi, onde depositará uma coroa de flores.

A' tarde o Clube Naval prestará uma homenagem ao Duque de Caxias, junto á estatua do Patrono do Exercito, em cujo pedestal depositará uma palma.

Solenidade escolar promovida pela Secretaria da Educação da Prefeitura. O academico Viriato Correia fará uma preleção sobre a Ação Pacificadora de Caxias e o seu papel em prol da unidade nacional

A's 17,30 horas, sessão solene da Associação Brasileira de Educação, falando o prof. Basilio de Magalhães.

A's 20 horas, sessão solene no Palacio Tiradentes, presidida pelo ministro almirante Aristides Guilhen, tendo como orador oficial o ministro Alexandre Marcondes Filho.

Dia 25 — Programa do Ministerio da Guerra: — A's 12 horas — Revoada da Força Aerea Brasileira, na qual tomarão parte aviões militares e civis do Rio, Minas e São Paulo.

A's 20,30 horas, concerto de bandas militares, na praça Paris, com um programa de fogos de artificio.

O Clube Militar depositará uma palma na estatua de Caxias.

COMEMORAÇÃO DAS ENTIDADES CULTURAIS

As associações culturais prestarão seu concurso ao maior brilhantismo das comemorações. A Academia Brasileira de Letras, Academia Nacional de Medicina, Instituto da Ordem dos Advogados, Diretorio Central dos Estudantes, Academia Nacional de Farmacia, Associação de Artistas Brasileiros e a Sociedade Brasileira de Endocrinologia, Biotipologia e Nutrição, no periodo compreendido entre 18 e 25 do corrente mês, realizarão sessões solenes em suas sedes sociais, comemorativas da Ação Pacificadora de Caxias.

NOS ESTADOS

Os governos estaduais, em colaboração com as autoridades militares, entidades culturais e associações proletarias, organizaram programas de comemorações, a se realizarem de 18 a 25 do corrente mês.

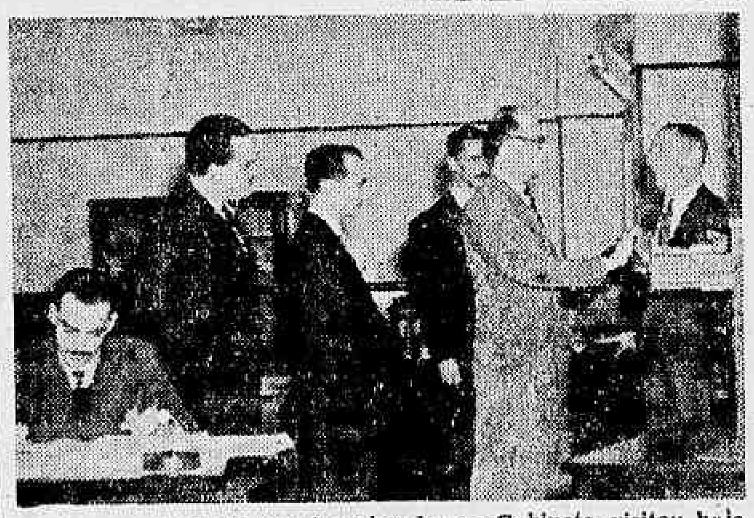

Acompanhado de funcionarios do seu Gabinete, visitou hoje as dependencias da Divisão de Educação Fisica e o Conselho Nacional de Desportos, s. excia. o ministro Gustavo Capanema, titular da pasta da Educação e Saude. Recebido pelo major João Barbosa Leite e funcionarios daquelas repartições do Ministerio da Educação, o titular da Educação percorreu demoradamente todas as seções inteirando-se de todos os métodos de serviço ali empregados, manifestando a sua aprovação e a boa impressão que estava tendo. E' da visita do sr. Gustavo Capanema áqueles departamentos o flagrante que ilustra esta foto.

"Não Jogue Fora o Seu Jornal Velho"

INAUGURADA A NOVA CAMPANHA PARA AQUISIÇÃO DE MAIS UM AVIÃO

O sr. Salgado Filho, ministro da Aeronautica, deposita o primeiro exemplar na caixa coletora de jornais velhos inaugurando a campanha para a obtenção de mais um avião por esse meio

O sr. Salgado Filho, ministro da Aeronautica, inaugurou ontem a campanha de jornais velhos para a aquisição de mais um avião.

A iniciativa foi tomada por sugestão do sr. Herbert Moses, presidente da Associação Brasileira de Imprensa, quando serviu de padrinho do aparelho, entregue ha tempos, e denominado "Evaristo da Veiga". Consiste apenas na coleta de jornais já lidos ou jornais velhos, como se diz comumente, os quais serão [illegible] vendidos a peso até perfazer-se a importancia correspondente a um avião de treinamento primario, que terá o nome de José do Patrocinio. Em varios pontos da cidade serão colocadas caixas coletoras, sendo, portanto, um movimento de carater nitidamente popular.

As caixas pintadas de verde ostentam, em letras amarelhas, varios dizeres num convite ao patriotismo da população para que não ponha fora o jornal velho e contribua para que o Brasil tenha mais um avião.

Banhos de sol e as Criancinhas

Abusa-se, em todo o mundo, dos banhos de sol. Os médicos e higienistas, á vista dos acidentes graves imediatos ou tardios e dos acidentes mortais que têm ocorrido, fazem grande propaganda pelos jornais, afim de que o publico se acautele, usando com moderação este grande remedio da natureza, que é o sol.

Faz pena vêr adultos, jovens e crianças, por horas e horas, ás vezes sem qualquer agasalho na cabeça, a se incandescerem aos raios solares nas praias.

Multos nada sofrem no presente, para padecerem no futuro; outros são acometidos de perturbações renais; outros de embaraço gastrico febril.

Para tratar destas ultimas perturbações, quando se acompanham de diarréia, convem, logo ao inicio, estabelecer uma dieta alimentar, prescrevendo ao mesmo tempo caseinatos de calcio e, sobretudo, o Eldoformio da Casa Bayer, que combate a diarréia, revestindo, protetoramente, as mucosas.

Usem-se, pois, os banhos de sol e de mar, porque são beneficos, não esquecendo, porem, que o abuso é sempre perigoso, mesmo ás mais robustas constituições.

A Venda Judicial de Bens Imóveis

NA SUBSTITUIÇÃO DE COMPRADOR NÃO E' DEVIDO O IMPOSTO EM DOBRO

Na ultima reunião da diretoria do Sindicato dos Corretores de Imoveis do Rio de Janeiro a que esteve presente o dr. Benjamin do Carmo Braga Jr., membro da Consultoria Juridica, foi lido o substancioso parecer em que esse jurista sustenta o seguinte: "E' admissivel a substituição de comprador por indicação deste, arrematante ou licitante, nas vendas judiciais de bens de qualquer natureza, quer a venda se tenha realizado em hasta publica, nos auditorios do juizo, quer em leilão, fora dos auditorios, no estabelecimento do leiloeiro, ou em outro lugar. Nas vendas em hasta publica ou praça do juizo, a substituição somente é admissivel, se o substituto indicado entrar desde logo ou depositar o preço da arrematação. No caso de leilão, fora dos auditorios, a substituição é admissivel independentemente do pagamento do dito preço, continuando, porem, a responder pelo arrependimento do comprador a quantia entregue a titulo de sinal.

Tratando-se de venda de bens imoveis, em qualquer desses casos somente é devido o imposto de aquisição e ilegal é a cobrança do imposto pela substituição das pessoas".

O presidente, sr. Milton Ferreira de Carvalho, mandou agradecer ao dr. Adolfo da Rocha Furtado, a oferta que aquele clinico fez á biblioteca do Sindicato de util publicação já esgotada.

Tribunal do Juri

ABSOLVIDO O ACUSADO MARTINHO DO ESPIRITO SANTO

Foi julgado ontem pelo Tribunal do Juri o reu Martinho do Espirito Santo, acusado de no dia 30 de outubro do ano passado, cerca das 16 horas, no interior da casa n. 56 da rua Laurindo Filho, armado de um pau, ter agredido a Antonio Gonçalves de Carvalho, produzindo-lhe ferimentos que lhe causaram a morte. A defesa alegou em beneficio do acusado que a denuncia não é a expressão da verdade e que o acusado é possuidor de um passado exemplar, honesto, pacato e trabalhador, em contraste com a vitima, individuo provocador, que não hesitava em agredir fisicamente uma criança de três anos, como o fez a uma das filhas da vitima; que o acusado não provocou nem agrediu a vitima, antes usou, moderadamente, os meios necessarios, repelindo injusta agressão, concluindo que o acusado agiu em legitima defesa.

Terminado os debates o Conselho de Jurados recolheu-se á sala secreta, e minutos depois, voltaram ao recinto trazendo a absolvição do acusado.

A acusação esteve á cargo do promotor dr. João da Silveira Serpa e a defesa com o advogado dr. Contrim Neto.

O Dia de Caxias No Ginásio Vera Cruz

O dia 25 de agosto, que assinala o dia do nascimento do Duque de Caxias, será solenemente comemorado pelo Ginasio Vera Cruz, situado á rua São Francisco Xavier.

A's 9 e meia horas haverá uma sessão civica, na qual será orador o jornalista Americo Palha, convidado para tal fim, pela diretoria daquele educandario.

Depois da sessão, realizar-se-á o imponente desfile das alunas pelas ruas do bairro.

Cia. Mineira de Terrenos e Construções S. A.

Autorizada e Fiscalizada pelo Governo Federal

DECRETO 12.475 DE 23 DE MAIO DE 1917

End. Telegr. TERRENOS — Caixa Postal, 337— Fone: 2-2313
(RUA CURITIBA, 667 — B. HORIZONTE)
Inspetoria do Rio de Janeiro
RUA DOS ANDRADAS, 95-2º and.

NUMEROS DO 1º AO 6º PREMIO

1º —306; 2º—889; 3º—460; 4º —819; 5º—073; 6º—402

Resultado do SORTEIO DE BONIFICAÇÃO QUINZENAL REALIZADO NA 1ª QUINZENA DE AGOSTO DE 1942 de acordo com o decreto-lei: n. 2 801, de 20 de dezembro de 1940

RECIBOS PREMIADOS NAS SEGUINTES SERIES

SERIE E — MENS. 10$000		
1º — 06889	.. ..	5:000$
2º — 89460	.. ..	2:000$
3º — 60819	.. ..	2:000$
4º — 19073	.. ..	2:000$
5º — 73402	R. M.	1:200$
Term. em 6889	tem ..	360$
Idem em 889	tem ..	100$
Idem em 89	tem ..	10$

SERIE D — MENS. 5$000		
1º — 06889	.. ..	5:000$
2º — 89460	.. ..	1:000$
3º — 60819	.. ..	1:000$
4º — 19073	.. ..	1:000$
5º — 73402	R. M.	600$
Term. em 6889	tem ..	360$
Idem em 889	tem ..	100$
Idem em 89	tem ..	5$

Pela Co. Mi. Te. Co S. A.
M. COELHO

Fiscal do Governo
A. AQUINO

Precisa-se de agentes no Distrito Federal e Estado do [illegible]

Mais Uma Exibição de Monin na Ultima Prova da Sabatina de Hoje

Mais uma exibição, em nossas pistas fará esta tarde as Gaven, o potro Monin.

O talento tordilho oriental retribuirá na ultima prova da sabatina de hoje, com as honras de favorito.

Dado o seu facilimo triunfo há uma semana com 48 quilos, seu sucesso é ainda aguardado agora pelos absolutamente certo.

As nossas informações sobre os animais que hoje correrão são as seguintes:

1ª CARREIRA

OITICORO', 50 quilos — Obteve sempre boas colocações em seus oito ultimos compromissos. Ainda no ultimo sabado escoltou Argentino e Arranca Prosa, dominando Ubaibas, Oceano, Napolitano, Mandão e Mensagem. Não ficaremos alarmados com o seu sucesso agora.

MANDÃO, 54 quilos — Conforme está acima indicado, acaba de perder para Argentino, Arranca Prosa, Oiticoró, Ubaibas, Oceano e Napolitano. Aumenta a chance de Oiticoró.

OCEANO, 54 quilos — Como está mostrado acima, há uma semana perdeu para Argentino, Arranca Prosa, Oiticoró e Ubaibas. Depois do seu sucesso, correu doze vezes sem lograr um unico placé.

ARRANCA PROSA, 53 quilos — Acaba de perder tão somente para Argentino, livre do qual é a concorrente que se impõe.

UBAIBAS, 55 quilos — Na carreira acima, há uma semana, escoltou Argentino, Arranca Prosa e Oiticoró. Não nos surpreenderá o seu sucesso.

NAPOLITANO, 55 quilos — No ultimo sabado, na prova acima, perdeu para Argentino, Arranca Prosa, Oiticoró, Ubaibas, e Oceano. Discreto.

MENSAGEM, 50 quilos — Há duas semanas escoltou Quatiaí, Oiticoró e Seymour. O que se não pode negar é a sua chance.

SEYMOUR, 51 quilos — Como está mostrado acima, vem de escoltar Quatiaí e Oiticoró. Essa situação já o credencia.

GALANTHE, 53 quilos — Não corre desde o dia 9 de maio, quando, em turma mais forte, perdeu para Resgate, Valmy, Kilva, Marabout, Controle e Hondesir. Maior chance aqui.

TIPA, 51 quilos — Há três semanas escoltou Mery, Oiticoró e Quatiaí. Reconhecemos as suas possibilidades.

2ª CARREIRA

CINEMA, 54 quilos — Vem de três boas atuações. Ainda no ultimo domingo só perdeu para Robusto, dominando Carapitanga, Eco, Cananá, Scarlett, Erix, Omori, Borbatil, Unine, Boiuna, Efetiva, Ipané e Duncela. E' a concorrente que se impõe.

SCARLETT, 54 quilos — Conforme está acima indicado, acaba de escoltar Robusto, Cinema, Carapitanga, Eco e Cananá.

CATALI, 54 quilos — Não corre desde o dia 11 de janeiro, quando foi a ultima colocada de Olimba, Dina, Udraco, Criqui e Acaiá. Os adversarios são agora ainda mais camaradas.

ORTIZ, 56 quilos — Há cerca de um mês foi o ante-penultimo colocado de Acetona, Orgia, Robusto, Efetiva, Erix, Cinema, Duncela, Eco, Tabauna e Unine. Sabe correr mais do que isso.

CONDOREIRA, 54 quilos — A 26 de julho só perdeu para Mascarado, dominando Cinema, Robusto, Efetiva, Carapitanga e Erix. Essa atuação diz bem da sua chance.

ODRISIO, 56 quilos — E' um estreante, filho de Ivon e Requete. Já está convenientemente exercitado.

EFETIVA, 54 quilos — Sua ultima e feia atuação está indicada em Cinema.

TABAUNA, 54 quilos — Há três semanas só ganhou de Cananá, perdendo para Estambul, Robusto, Cinema, Carapitanga e Borbatil. Discreta competidora.

3ª CARREIRA

SORTILEGIO, 53 quilos — Em sua unica exibição este ano, em nossas pistas, a 27 de junho, foi o ultimo colocado de Napolitano, Arranca Prosa, Oiticoró, Mery, Seymour, Nereide e Pergola. Ainda não cremos.

BABASSU', 56 quilos — No ultimo sabado só perdeu para Mermoz, mas dominou Barbara, Dulcina, Borneu e Otario. Não fosse a distancia tão curta e seria o concorrente mais em evidencia. Ainda assim poderá ganhar.

DULCINA, 54 quilos — Conforme está acima indicado, acaba de escoltar Mermoz, Babassú e Barbara. A curta distancia poderá dar-lhe ganho de causa, pois é muito ligeirinha.

ARGENTINO, 53 quilos — Na ultima turma, sabado passado, conquistou um triunfo sobre Arranca Prosa, Oiticoró e Ubaibas. Dada a sua ligeireza, é o concorrente mais proximo da vitoria.

BOURLETTE, 50 quilos — Vem de um ultimo lugar para Caeté, Batota, Babassú, Quindim, Sanharó, Bien Aimée, Perversida, Gentilissima, Bonita, Brise Coeur e Otario, em mil metros, que em nada a recomenda.

QUATIAI, 52 quilos — Há três semanas registou um triunfo sobre Oiticoró, Seymour e Mensagem. Poderá repetir a dose, apesar da distancia ser curta.

BRISE COEUR, 54 quilos — Há cerca de um mês foi a penultima colocada de Oreada, Dulcina, Guriau, Borneu e Capoeira, só dominando Quindim.

PERVERTIDA, 54 quilos — Vem de um ultimo lugar para Batota, Mermoz, Babassú, Capoeira, Dulcina, Otario, Dalma, Oreada, Bonita, Sanharó, Gentilissima e Barbara.

BIEN AYMEE, 54 quilos — Sexta foi a sua colocação, no dia 5 de julho, é relembrada de Caeté, Batota, Babassú, Quindim e Sanharó, em um quilometro. Não deve ser de todo desprezada.

GURIAU', 51 quilos — Não correu.

4ª CARREIRA

ORFEON, 54 quilos — Suportando apenas 47 quilos no ultimo sabado, obteve um triunfo sobre doze adversarios, entre os quais Quissamã, Meuarco, Glorista e Airuoca. Mesmo com a sobrecarga, está habilitado ainda a ganhar.

ONIX, 54 quilos — A 27 de junho escoltou Controle, Airuoca, Monte Alvo e Urucará. Aumenta a chance de Orfeon.

GLORISTA, 50 quilos — Há uma semana escoltou Orfeon, Quissamã e Meuarco. O peso pluma poderá dar-lhe ganho de causa.

APIS, 56 quilos — Não corre desde o dia 24 de janeiro, quando escoltou Neguinho, Falhaço, Tuista, Itacelera e Itacuati, dominando Azaléia e Kemal. Reaparece numa turma já bem mais gamenada. Não nos deixará surpresos o seu sucesso.

NEURGILE', 57 quilos — Domingo passado, em uma turma mais forte, foi o ultimo colocado de Arcansas, Ali Babá, Apache, Kemal, Egaso, Maraúna, Don Carlito, Iucoá, Itacuati, Gaibú, Axum, Kiltra e Concreto. Mesmo aqui, ainda não credito.

RESGATE, 53 quilos — Vem de perder para Orfeon, Quissamã, Meuarco, Glorista, Airuoca, Marabout e Forriel. Competidor discreto.

MEUARCO, 52 quilos — Como está mostrado acima, há uma semana escoltou Orfeon e Quissamã. Dada a sua ligeireza, se sair bem poderá ganhar.

CONCRETO, 57 quilos — Sua ultima e desenvolvente atuação, em turma mais forte, está mostrada em Neurgilé. Chance bem maior aqui.

MAPURA', 49 quilos — Sabado passado perdeu para Orfeon, Quissamã, Meuarco, Glorista, Airuoca, Marabout, Forriel, Resgate, Piracicabana e Belanira. Vai leve.

QUISSAMA, 54 quilos — Conforme está acima indicado, acaba de perder tão somente para Orfeon. Dava oito quilos a esse adversario e agora ambos vão a peso igual. Poderá, assim, desforrar-se.

CETRO, 55 quilos — A 1º deste mês perdeu para Odax, Ascot, Apache, Mulata, Airuoca, Gaibú, Azaléia, Egaso, Indaiatuba, Quevi e Resgate. Depois do seu ultimo sucesso, correu quatorze vezes sem lograr um unico "placé". Passa por um pessimo momento.

FORRIEL, 53 quilos — Vem de escoltar Orfeon, Quissamã, Meuarco, Glorista, Airuoca e Marabout. Vai correr ainda melhor.

MARABOUT, 50 quilos — Como está mostrado acima, há uma semana escoltou Orfeon, Quissamã, Meuarco, Glorista e Airuoca. Merece um "placé".

MULATA, 53 quilos — Em turma mais forte, há três semanas escoltou Odax, Ascot e Apache. Nesta companhia aumentaram cem por cento as suas possibilidades.

MONTE ALVO, 53 quilos — Em seu ultimo compromisso perdeu para Axum, Quissamã, Xaveco, Orfeon, Marabout, Glorista, Arranca Prosa, Meuarco, Oceano e Mery. Aumenta a chance de Mulata.

5ª CARREIRA

EGASO, 49 quilos — Domingo passado escoltou Arcansas, Ali Babá, Apache e Kemal. O peso pluma é um dos indices da sua grande chance.

FRIANT, 54 quilos — Em turma mais forte acaba de escoltar Cadenera e Matapan. Vai atuar desembaraçadamente nesta companhia.

AXUM, 49 quilos — Há uma semana foi o decimo primeiro colocado de Arcansas, Ali Babá, Apache, Kemal, Egaso, Maraúna, Don Carlito, Iucoá, Itacuatí e Gaibú. Vai tão leve que não é uma temeridade a vitoria.

DIVERTIDO, 58 quilos — Há cerca de um mês conquistou um triunfo sobre dezesseis adversarios, entre os quais Azaléia, Meuarco, Guayé e Axum. Capaz de confirmar esse sucesso.

KILVA, 53 quilos — Em turma mais forte, no ultimo sabado perdeu para Cadenera, Matapan, Friant, Bruna, Gateada, Serodina e Plumezo. Maior chance aqui.

ODAX, 53 quilos — No penultimo sabado conquistou um triunfo sobre quinze adversarios, entre os quais Ascot, Apache, Mulata, Airuoca e Gaibú. Poderá bem repetir a façanha.

ALI BABA, 51 quilos — Após longa ausencia, reapareceu há uma semana em nossas pistas, só perdendo para Arcansas, livre do qual poderá ser o ganhador.

IUCOA', 54 quilos — Na carreira acima perdeu para Arcansas, Ali Babá, Apache, Kemal, Egaso, Maraúna e Don Carlito. Bem montada, fará ótima figura.

CHERAUE', 52 quilos — Em uma turma mais forte acaba de perder para Gateada, Cadenera, Bruna, Friant, Negrero, Serodina, Ipi e Plumezo. Já correu este ano sete vezes sem lograr uma unica colocação.

DON CARLITO, 54 quilos — Vem de escoltar Arcansas, Ali Babá, Apache, Kemal, Egaso e Maraúna. Bom adversario.

IGARITE', 57 quilos — Vem de um penultimo lugar, em turma mais forte, para Valmy, Egaso, Festiva, Anajá, Don Carlito, Kilva, Odax, Arcansas, Friant, Gaibú, Piacenza, Serodina e Cetro, que em nada a recomenda.

PLUMAZO, 55 quilos — Acaba de perder, em melhor companhia, para Cadenera, Matapan, Friant, Bruna, Gateada e Serodina. Tem mais chance aqui.

6ª CARREIRA

ANAJA', 45 quilos — Sabado passado foi o penultimo colocado de Monin, Oasis, Angal, Sucuruvi, Davi, Solterona, B. I. M., Itacelera, Platão, Valmi e Palhaço. Sabe correr muito mais do que isso.

MONIN, 52 quilos — Como está mostrado acima, acaba de conquistar, com 48 quilos, um triunfo sobre doze adversarios, tais como Oasis, Angal, Sucuruvi, Davi, Solterona, B. I. M., Itacelera, Platão, Valmi, Palhaço, Anajá e Dona Estela. Dada a facilidade desse sucesso, deve conquistar ainda um outro.

DONA ESTELA, 51 quilos — Sua ultima e decepcionante atuação está acima indicada. Discreta.

ANGAL, 48 quilos — Acaba de escoltar Monin e Oasis, dominando Sucuruvi, Davi, Solterona, B. I. M., Itacelera, Platão, Valmi, Palhaço, Anajá e Dona Estela. O peso pluma é um dos fatores da sua chance.

VALMI, 53 quilos — Sua ultima e feia atuação está acima indicada. Sabe correr mais do que isso.

PALHAÇO, 53 quilos — Vem de um nono lugar nessa turma, como está mostrado em Angal. Deve e pode produzir mais.

OASIS, 56 quilos — Obteve sempre colocação em suas quatro exibições em nossas pistas. Ainda há uma semana secundou Monin. Dava dez quilos a esse tordilho e agora somente dois. Daí, quem sabe?...

HERACLIO, 58 quilos — Em turma mais forte vem de perder para Platanito, Santo, Bocaina, Condurú, Zoroastro, Grumete, Rapides, Altona, Barthou e Macalé. Maior chance aqui.

PROGNOSTICO DO "DIARIO CARIOCA"

ARRANCA PROSA — OITICORO' — MENSAGEM.
CINEMA — CONDOREIRA — SCARLETT.
ARGENTINO — DULCINA — BABASSU'.
QUISSAMA — ORFEON — MULATA.
FRIANT — ALI BABA' — EGASO.
MONIN — OASIS — ANGAL.

MONTARIAS PROVAVEIS

1º pareo — 1.500 metros — A's 14.00 horas — 5:000$ — Pesos especiais com descarga para aprendizes.

Ks.
(1 Oiticoró, R. Urbina . 50
1
(" Mandão, C. Pereira.. 54
(2 Oceano, R. Silva 53
2
(3 A. Prosa, M. Medina. 53
(4 Ubaibas, A. Rosa 55
3 (5 Napolitano, O. Santos 55
(6 Mensagem, O. Macedo 50
(7 Seymour, P. Simões .. 51
4 (8 Galantre, D. Ferreira. 53
(" Tipa, J. Araujo 51

2º pareo — 1.400 metros — A's 14.35 horas — 10:000$000.
Ks.
(1 Cinema, P. Simões ... 54
1
(2 Scarlett, I. Souza 54
(3 Catali, L. Meszaros .. 54
2
(4 Ortiz, O. Coutinho .. 56
(5 Condoreira, L. Ben. . 54
3
(6 Odrisio, C. Pereira .. 56
(7 Efetiva, J. Canales . 54
4
(8 Tabauna, O. Reichle . 54

3º pareo — 1.000 metros — (Pista de grama) — A's 15.10 horas — 6:000$ — Betting.
Ks.
(1 Sortilegio, R. Silva. 50
1
(2 Babassú, V. Andrade. 56
(3 Dulcina, G. Costa .. 54
2
(4 Argentino, A. Prov.. 52
(5 Bourlette, R. Urbina. 50
3 (6 Quatiai, O. Coutinho. 52
(7 B. Coeur, C. Brito .. 54
(8 Pervertida, C. Pereira 54
4 (9 B. Aimée, R. Olguin 54
(10 Guriau, Nic. 53

4º pareo — 1.300 metros — A's 16.00 horas — 8:000$000 — Betting. — Pesos especiais com descarga para aprendizes.
Ks.
(1 Orfeon, O. Macedo . 54
1 (" Onix, J. Martins 54
(2 Glorista, O. Coutinho 50
(3 Apis, P. Simões 56
(4 Neurgile, C. Brito .. 57
2
(5 Resgate, E. Coutinho 53
(6 Meuarco, O. Fern. . 52
(7 Concreto, M. Molina . 57
(8 Mapurá, Cosme 49
3
(9 Quissamã, I. Souza .. 54
(10 Cetro, A. Rocha . . 55
(11 Forriel, A. Barbosa.. 53
(12 Marabout, J. Maia. 50
4
(13 Mulata, R. Silva 53
(" Monte Alvo, A. Neves 53

5º pareo — 1.600 metros — A's 16.35 horas — 8:000$000 — Betting — Pesos especiais com descarga para aprendizes.
Ks.
(1 Egaso, J. Maia 49
1 (2 Friant, V. Andrade . 54
(" Axum, O. Santos ... 49
(2 Divertido, E. Coutinho 58
2 (4 Kilva, G. Costa 53
(5 Odax, P. Simões 53
(6 Ali Babá, T. Batista. 51
3 (7 Iucoá, I. Souza 54
(" Cheraué, O. Reichle .. 52
(8 D. Carlito, R. Olguin 54
4 (9 Igarité, L. Meszaros. 57
(" Plumazo, O. Macedo. 55

6º pareo — 1.400 metros — A's 17.10 horas — 8:000$000 — Pesos especiais com descarga para aprendizes.
Ks.
(1 Anajá, R. Silva 45
1
(2 Monin, G. Costa 52
(3 D. Estela, O. Macedo 51
2
(4 Angal, Cosme 48
(5 Valmi, J. Maia 53
3
(6 Palhaço, M. Medina .. 53
(7 Oasis, A. Provezan . 56
4
(" Heraclio, O. Reichle . 58

Dr. Newton Mota
Médico
DOENÇAS DE SENHORAS — OPERAÇÕES — PARTOS
Consultorio:
AV. RIO BRANCO, 185
(Edificio Martinelli)
5º andar - Sala 5??
2.ª, 4.ª, 6.ª — 2 às 6
Tel. 42-2177

Não vos esqueçais de que os cegos necessitam sempre do vosso auxilio. Encaminhai-os para A ALIANÇA DOS CEGOS, à rua 24 de Maio n. 67 — Rio Comprido — Telefone 28-????

A Reunião de Amanhã

MONTARIAS PROVAVEIS

1º pareo — 1.500 metros — A's 13.00 horas — 10:000$000.
Ks.
(1 Balona, R. Freitas . 53
1
(" Batente, P. Simões . 53
(2 Desertor, A. Araujo .. 50
2 (3 Capuano, I. Souza ... 53
(4 Veleiro, A. Gut. 55
(5 Desacato, J. Zuniga . 55
3 (" Destaque, L. Leighton 53
(6 Canzoneta, C. Pereira. 53
(7 Abial, J. Canales 55
4 (8 Balisa, J. Mesquita .. 53
(" Fair, D. Ferreira 53

2º pareo — 1.200 metros — A's 13.30 horas — 8:000$000.
Ks.
(1 Tope, D. Ferreira .. 54
1
(2 Acaiá, J. Mesquita .. 54
(3 Damara, A. Gomes . 54
2
(4 Amora, P. Simões .. 54
(5 Ufania, R. Freitas .. 54
3 (6 S. Bright, A. Araujo 56
(7 Ameixa, M. Gonçalves 54
(8 Robusto, R. Urbina . 56
4 (9 Assiria, J. Santos . 54
(10 Jeruassu', J. Canales 56

3º pareo — 1.400 metros — A's 14.05 horas — 10:000$000.
Ks.
(1 Carijós, D. Ferreira . 56
1
(" Violeiro, A. Gutierres 53
(2 Perfidia, R. Freitas . 53
2
(3 Djedi, J. Zuniga 58
(4 Fazanelo, G. Costa .. 56
3
(5 Dengo, A. Araujo 53
(6 Francis, XX 53
4
(" Diderot, A. Rosa 56

4º pareo — 1.300 metros — A's 14.40 horas — 8:000$000.
Ks.
(1 Bougainville, A. Araujo 53
1
(2 Astor, J. Canales 53
(3 Bango, A. Rosa 50
2
(4 Oreada, O. Coutinho . 49
(5 Polo, C. Brito 50
3
(6 Anira, I. Souza 48
(7 Aventureiro, V. And.. 53
4
(8 Gran Senor, XX 56

5º pareo — 1.400 metros — A's 15.20 horas — 7:000$000.
Ks.
(1 Oligadia, A. Araujo . 58
1
(2 Parenista, J. Zuniga . 59
(3 Passos, A. Gutierres . 56
2
(4 Rosbife, D. Ferreira . 58
(5 Corrida, XX 54
3
(6 Embuá, L. Benitez .. 58
(7 Orçamento, J. Canales 58
4
(8 Esfinge, R. Urbina .. 54

6º pareo — 1.600 metros — A's 16.00 horas — 6:000$000 — Betting. — Pesos especiais com descarga para aprendizes.
Ks.
(1 Platanito, S. Batista 50
1
(2 Zoroastro, S. T. Cam. 60
(3 Santo, J. Martins .. 48
2 (4 Galeno, A. Rosa 57
(5 Macalé, Cosme 49
(6 Mono Sabio, V. Cunha 57
3 (7 D. Quixote, O. Mac. 50
(8 Zapateador, R. Urbina 52
(9 Altona, P. Simões .. 51
4 (10 Bocaina, J. Zuniga . 52
(" Afago, L. Leighton . 48

7º pareo - Grande Premio "Dr. Frontin" — 2.500 metros — A's 16.40 horas — 60:000$000 — Betting.
Ks.
(1 Latero, R. Freitas .. 61
1
(2 Timbó, V. Cunha 57
(3 Alone, A. Rosa 55
2
(4 Cauterio, V. Martin . 58
(5 Alibi, P. Costa 57
(6 Moirones, D. Ferreira. 57
(7 Apolo, L. Leighton .. 58
4
(" Albatros, J. Zuniga .. 59

8º pareo — 1.800 metros — A's 17.20 horas — 12:000$000 — Betting.
Ks.
(1 Teruel, A. Rosa 53
1
(2 Strike, P. Simões ... 53
(3 Marconi, S. Batista .. 48
2
(4 G. Slam, A. Gut. .. 54
(5 Viola, J. Mesquita .. 48
3
(6 Polux, R. Freitas .. 50
(7 Cados, J. Zuniga ... 50
4
(" Atlate, L. Leighton . 40

VARIAS

NENHUM FORFAIT

A Secretaria da Comissão de Corridas do Jockey Club Brasileiro, até às dezenove horas de ontem não havia recebido nenhuma declaração de forfait para a sabatina desta tarde.

A HORA DA PRIMEIRA CARREIRA

A primeira prova da reunião desta tarde, no Hipodromo Brasileiro, será corrida às 14 horas.

PARA S. PAULO

Com destino à capital bandeirante foram ontem embarcados os animais: Good Good, Capelo, Ferro Velho, Inhanduí, Valeriano e Rosa do Sul.

Good Good rumará para a fazenda do seu proprietario e os demais atuarão no hipodromo paulistano.

AS REVISTAS ESPECIALIZADAS

Estão circulando desde hoje pela manhã as revistas especializadas do nosso turf: "O Jockey", "Vida Turfista", "Turf Brasileiro" e "Calendario Turfista Brasileiro".

Gratos pelos exemplares recebidos.

IMPEDIDOS DE ATUAR

Em vista de se encontrarem suspensos pela Comissão de Corridas, não poderão intervir na sabatina desta tarde os seguintes profissionais da rédea: Herculano Soares, Euclides Silva e Valdir Lima.

Esses jockeis tambem não poderão atuar na reunião de amanhã.

CORRERÃO DESFERRADOS

São os seguintes os animais que correrão desferrados: Bourlette, na sabatina desta tarde e Passos, Platanito, Balona, Aventureiro, Polo e Acaiá, na reunião de amanhã.

OS TRABALHOS DE ONTEM NO HIPODROMO BRASILEIRO

Exercitaram na manhã de ontem, na pista de areia, do Hipodromo Brasileiro os seguintes animais:

Polux, (Redusino) e Don Quixote, (O. Macedo) 600 em 45 3/5.

Oasis (Provezan) e Heraclio (Reichle) 500 em 31 3/5.

Aventureiro (Zuniga) 700 em 44.

Oreada (Camargo) 600 em 39 3/5.

Carijós (Domingos) e Violeiro (Gutierres) 700 em 46.

Anira (Lúcio) 500 em 32.

Viola (Mesquita) 600 em ... 45 3/5.

Parenista (Zuniga) e Valeiro (Gutierres) 500 em 36 2/5.

Damara (Gomes) 500 em 33.

Fair (Leó) e Balisa (Mesquita) 500 em 35.

Apolo (Leighton) e Albatros (Zuniga) 1.000 em 63 3/5, 800 em 51 e 500 em 37 4/5.

Marconi (Timoteo) 800 em 50, 700 em 44 e 500 em 37 2/5.

Latero (Redusino) 1.000 em 67 e 23.

Juruassu', (Canales) e Astor (Cosme) 500 em 33 e 250 em 23.

Rosbife (Domingos) 800 em 50 e 500 em 29.

Teruel (A. Rosa) 700 em 46 2/5.

Destaque (Zuniga) e Desacato (Leighton) 800 em 50 2/5.

Passos (Gutierres) 800 em 50 e 2/5 e 700 em 46.

Alibi (P. Costa) 1.000 em 65 2/5, 800 em 51 2/5 e 600 em 37 3/5.

Moirones (Domingos) 800 em 52 1/5.

Afago (Zuniga) e Bocaina (Leighton) 700 em 48 3/5.

Grand Slam (Gutierres) 800 em 51 e 500 em 28.

Santo (Redusino) 800 em 53.

Alone (A. Rosa) e Galeno (Cito) 1.000 em 65 1/5 e 800 em 53.

Fluminense e Bonsucesso São Cristovão e Bangú, Hoje à Noite

Darão Inicio ao Terceiro e Ultimo Turno do Campeonato

Não seria preciso que dissessemos, serem de interesse relativo, as duas partidas do campeonato carioca de futebol, antecipadas para a noite de hoje, pois que somente o motivo que foi apontado como principal é o suficiente para dizer que poucos "torcidas" se abalarão para assistir às mesmas. A não ser os associados dos bando litigantes e isso mesmo olhe lá...

O FLUMINENSE CORRE PERIGO? NÃO. O TRICOLOR E' NOSSO FRANCO FAVORITO!

Dentre as duas pelejas antecipadas para hoje, uma se destaca da outra porque vai intervir o Fluminense, que ainda é um candidato ativo e, não queimado no certame de 42. O tricolor sabe que o Flamengo tem um duro adversario amanhã e um outro muito maior dentro de poucos dias. Por isso, não se considera queimado e vai dar tudo, segundo o seu presidente, para realizar algo que o rehabilite aos olhos da sua numerosa torcida nesse turno que hoje se inicia.

Seu contendor, de hoje, não pode aspirar um triunfo no prelio de logo mais. Tem, no entanto, o direito de pretender ganhar o match porque o Bonsucesso tambem é filho de Deus... Nós é que não podemos nem temos o direito de pensar numa derrota do Fluminense na noite de hoje, contra o bando suburbano, porque se tal fizessemos seria o mesmo que cometer um crime contra todas as regras do bem pensar.

A lógica, porem, não impera no futebol, porque se imperasse diria que seria vencedor o Fluminense por dois, três ou quatro a um ou a zero...

O QUE SE PODE ESPERAR DE UMA PARTIDA DE PERDEDORES?.. NADA, OU MELHOR, APENAS A REHABILITAÇÃO DO MENOS PERDEDOR...

São Cristovão e Bangú vão realizar a peleja que nós poderiamos chamar de a peleja dos perdedores. Perdedores porque tanto um como outro vêm sofrendo derrotas sobre derrotas e isso compromete aos dois bandos.

Quem mais prejudicado se acha quanto a este ponto de vista é indiscutivelmente o São Cristovão, que depois de registar seguidamente, em partidas dificeis, altos escores, sofreu uma queda tremenda de produção e isso nos parece, porque Picabéa colocou no conjunto um novo medio, que somente com o decorrer de alguns jogos dirá realmente o quanto vale.

O São Cristovão é favorito. Deve e pode ganhar o jogo. Jogo que não lhe serve de cartaz para uma outra jornada, porque o Bangú não pode servir de escada para nenhum outro clube... Vencido o S. Cristovão pelo Bangú está o cartaz de pequena rehabilitação do gremio suburbano feito completamente.

Trata-se, como se pode ver, pois, de um jogo sem o minimo interesse para a tabela e por isso acreditamos que não vá ter um grande publico.

OS TEAMS, OS JUIZES E O HORARIO

Guilherme Gomes dirigirá Fluminense x Bonsucesso e Luiz Bittencourt que estava escalado para esse jogo passou à direção de São Cristovão x Bangú. Os horarios serão estes: preliminares, às 19,10 e as partidas principais às 21 horas. Os quadros formarão assim:

FLUMINENSE — Batatais; Norival e Renganeschi; Bioro, Spinelli e Afonsinho; Maracaí, Magnones, Russo, Pedro Nunes e Carreiro.

BONSUCESSO — Madalena; Aralton e Antoninho; Pichim, Piluca e Vergara; Lúcio, Irineu, Galego, Careca e Odir.

S. CRISTOVÃO — Oncinha; Mundinho e Augusto, Papeti, Bianchi e Castanheira; Santo Cristo, Alfredo, Caxambú, Nestor e Magalhães.

BANGU' — Atlantis; Enéas e Mineiro; Nadinho, Rodrigo e Valdir; Antonio, Madureira, Anito, Baleiro e Joaquim.

O MACKENZIE IRÁ À ILHA DO GOVERNADOR — A DECIMA TERCEIRA RODADA DO CAMPEONATO LIVRE DE FUTEBOL

A folga que o Corcovado vai proporcionar aos seus defensores, após conquistarem, consecutivamente, 17 pontos no nosso campeonato, que, somados aos 2 da primeira rodada, lhe deram a liderança, onde se encontra desde 21 de junho, não deixa de ser um grande "handicap" para todos os demais concorrentes. E' sabido que o campeonato só termina a 30 de novembro. Faltam, portanto, 16 rodadas. Ora, até agora, foram realizadas 12 rodadas. Faltam portanto outras tantas e mais quatro. Daí deduzir-se que todos ainda têm possibilidades de figurar nos postos mais elevados.

O Vasquinho, por exemplo, depois de sustentar as 4 rodadas iniciais, na liderança, passou na 5ª para 2º e na 6ª rodada para o terceiro; não desanimou entretanto, e procurou perseguir o lider. Reconquistou o segundo posto, aonde se encontra desde a 7ª rodada.

Amanhã o Vasquinho tem uma grande oportunidade para voltar à liderança. Vencedor que seja na luta que vai travar com o Independente Basquete Clube, terá conseguido o almejado. Aliás, o Independente B. C. não apresenta boas credenciais, deixando assim que o Vasquinho surja com grande favoritismo. Enfim, no gramado é que se vê.

ALDEIA x SÃO GABRIEL

Tambem o Aldeia tem as suas probabilidades grandemente aumentadas, com o descanso do lider. Assim é que, vencedor que seja no prelio de amanhã, e, se o Vasquinho derrotar o Independente, passará para a vice-liderança, com 5 pontos de diferença dos lideres.

Se empatar, o Aldeia, fantarse-á ao Manufatura, que até agora não se manifestou sobre a rodada de amanhã.

Na preliminar do encontro acima, jogarão os aspirantes de ambos os quadros.

Os juvenis do Aldeia, jogarão com os do Aguiar F. C.

HOMENAGEM AO "DIARIO CARIOCA" NO ENGENHO DE DENTRO A. C.

Homenageando um de nossos companheiros de redação, o cronista esportivo Manuel Matoso, o Engenho de Dentro A. C. realizará hoje, das 22 às 4 horas, uma grandiosa festa dançante em sua sede social.

Certamente, essa reunião, a julgar pelo brilhantismo que sempre alcança as que ali são efetuadas, será bastante concorrida e transcorrerá em ambiente de plena alegria.

LUSITANIA x CERVEJARIA LUSITANIA

Amanhã, se defrontarão os quadros do Lusitania F. C., de Bonsucesso e o da Cervejaria Lusitania F. C., novel gremio de Vila Isabel.

Para esse encontro, que será o "debut" dos villaisabelenses, em campos de Bonsucesso, já é enorme o interesse despertado nos "fans" do gremio da rua General Galieni, pois pretendem ver os mesmos, uma produção maior no team do gremio leopoldinense, afim de conseguir melhor colocação no nosso campeonato.

Foram feitas modificações no quadro do Bonsucesso. Observamos o deslocamento de Toninho para a zaga; a ausencia de Marinheiro, no ataque; e inclusão de duas novas alas: Siguá-Orlandinho e Laís-Tino. Deverá atuar no centro do ataque, o disciplinado player Lilu.

A direção de futebol do Lusitania F. C., formou as seguintes equipes:

ASPIRANTES — 13 horas: — Edgard — Orlando IV e Justino — Zéca, Cecí e O. Martins — Meireles, Elsio, Jaime, Nelson e Pila.

Suplentes: Rubão, Zeferino e Nonô.

TITULARES — 15 horas: — Valdir — Alfredo e Toninho — Alvinho, Ivan e Dudu — Siguá, Orlandinho, Lilu, Laís e Tino.

Suplentes: Ernani, Jaime e Orlando IV.

ESTADO NOVO x TRANSPORTES

Em Teresopolis, ferir-se-á o encontro acima em disputa do nosso campeonato.

O Estado Novo está com 8 pontos ganhos e alimenta esperanças de, vencendo o quadro fluminense, melhorar a sua situação no certame.

A embaixada irá assim organizada: presidente de honra, Gervasio Pinto de Araujo; chefe da embaixada, sr. Eduardo Loureiro Pinto (presidente); tesoureiro, Gilcenio de Araujo Pinto; secretario, Fernando Lopes; técnico, João Teixeira; juiz, Virgilio Pedrighi; imprensa, Wilson de Souza; jogadores: Nininho, Dica, Venena, Candeia, Eduardo, Guimaráin, Adamastor, Nelson, Ernesto, Alberto e Helio.

Acompanhará tambem a delegação uma numerosa caravana de torcedores.

GOITACAZ x PACIFICO

Em sua praça de esportes, no Engenho Novo, o Pacifico receberá a visita do Goitacaz, disposto a uma grande vitoria. O ex-Selo Encarnado, entretanto, está bem preparado, e espera alcançar um triunfo que o coloque melhor na tabela do nosso campeonato.

O team do E. C. Goitacaz pisará o gramado assim constituido:

Nelson — Tião e Valter — Lunardino, Aloino e Corinto — Silvio, Heitor, Osvaldo, Espanhol e Mudinho.

GALITOS x CAÇAPAVA

O Galitos possue sem duvida, um dos mais fortes quadros dos clubes do esporte menor. No nosso campeonato já conta com 9 pontos ganhos, o que representa muito, se levarmos em conta que, só na 6ª rodada, veio a participar do certame.

O Caçapava no ultimo domingo, foi derrotado por 3x1, pelo Gonçalves Dias, tambem um dos melhores quadros.

Para o jogo de amanhã o Galitos apresentará o seguinte quadro: Carniolão — Nêné e Maravilha — Remendo, Antero e Ari — Ivo, Odarilo, Valter, Patota e Oto.

RADIAL x CAVEIRA

E' um dos mais fracos jogos da rodada. Entretanto, é bastante promissor o seu desenrolar, dado o equilibrio que deverá existir, diante do desejo de vitoria que ambos alimentam.

LOCOMOÇÃO x ARSENAL DE MARINHA

Em disputa do campeonato da Liga das Repartições Publicas prelierão hoje, no campo do Del Castillo, às 15 horas, as fortes equipes do Locomoção F. C. e Arsenal da Marinha.

Os pupilos do sr. Sidnei Nunes de Sá, esperam manter a boa colocação que desfrutam na tabela, assim como o Arsenal do Marinha, que espera levar de vencida o seu forte adversario. Ambos estão com ótimas colocações na tabela, esperando-se assim, um prelio de sensação.

A. A. A. NOVA AMERICA CONVOCA

Para o seu jogo de amanhã com o Oriente, no campo do Del Castillo, em disputa do torneio da F. A. S., a A. A. Nova America, convoca por nosso intermedio os seguintes amadores:

Segundo quadro, às 12,30 horas: Tião — Jaime e Djalma — Assunção, J. Deus e Tesoura — Alberto, Galego, Garcia, Itapací e Alcides.

Primeiro quadro, às 14,30 horas: Lopes — Cristodolino e Wilson — Damião, Magnães e M. Veiga — Almiro, Valdemar, Luiz, Alberto e Nato.

FORTALEZA F. C. x D. N. E. C. NUM INTERESSANTE COTEJO — ENEAS TEIXEIRA, ANTIGO CAMPEÃO VASCAINO FARA' O SEU "DEBUT" NO QUADRO DO FORTALEZA F. C.

Hoje, às 13,30 horas, terá lugar no "field" do Engenho de Dentro, sito nos Pilares, interessante match amistoso entre as principais equipes do Fortaleza F. C. e do Diretoria Navegação Esporte Clube. A nota mais importante é a estréia do veterano Enea Teixeira, campeão pelo C. R. Vasco da Gama, em 1929. O referido player acha-se, no momento, em perfeita forma e muito trabalho dará à defesa adversaria. Dado o equilibrio existente entre os dois clubes disputantes, espera-se que os seus adeptos saiam satisfeitos do local da luta. A direção de esportes do Fortaleza F. C., pede e espera o comparecimento dos seguintes amadores, no campo do Engenho de Dentro: Bizuca, Milton, Jorge, Paulo, José, Joaquim, Roberto, Bojuda, Helio, Enes e Alcio.

EXCURSIONARA' O ESPORTE CLUBE MACKENZIE

Atendendo ao convite que lhe foi feito, o E. C. Mackenzie excursionará à formosa Ilha do Governador, no proximo domingo, dia 12, onde enfrentará as equipes principais de futebol, basquetebol voleibol masculino e feminino do Cocotá F. C., bem como a equipe de veteranos do aludido clube.

E' de se esperar uma tarde esportiva de grande sensação, dado o equilibrio existente entre as equipes de ambos os clubes.

A embaixada do E. C. Mackenzie que será chefiada pelo seu presidente, o esportista Carlos Guimarães, deverá seguir composta de cerca de 60 amadores, diretores e associados.

O PROXIMO ANIVERSARIO DO LUZITANIA F. C.

A diretoria do Luzitania F. Clube, está organizando, de acordo com o seu Departamento Social o programa de festejos comemorativos ao seu proximo aniversario, a 21 de setembro.

E' pensamento dos dirigentes do gremio leopoldinense inaugurar nessa época sua quadra de basquetebol.

SOCIAL ESPORTIVA

Está em festa o lar do dedicado amador do Esportiva Clube, Gilberto Costa (Betinho), com o nascimento da menina Miriam.

TAQUIGRAFOS
OBTEM BONS EMPREGOS
CURSO PRATICO E EFICIENTE
TRAVESSA DO OUVIDOR, Nº 28 - 2º andar

LIVRARIA ALVES
Livros colegiais e Academicos

Proximas Estreias

AQUI ESTA' COMO ACONTECEM AS COISAS EM

"DE MULHER PARA MULHER"

Aqui Está o Entrecho do Filme Metro-Goldwyn-Mayer Que o "Metro-Passeio" Apresentará Segunda-Feira

O "debonair" Jimmy Lee (Robert Taylor) tem paixão por Mary Howard (Joan Crawford), criatura elegantissima que escreve romances de certo sucesso. Com grande aborrecimento, Jimmy descobre que ela começa a acreditar nas situações que inventa para seus romances e que está apaixonada pelo seu editor, o suave e rico Rogers Woodruff (Herbert Marshall). Sucede que o novo livro de Mary, ainda incompleto, expõe o delicado assunto de uma jovem apaixonada por um senhor casado.

Mary hesita sobre o desfecho a dar ao livro, mas está quase resolvida a fazer com que sua heroina continue sua aventura com o senhor casado.

Rogers aconselha-a a tal, naturalmente com segundas intenções, mas Jimmy prevê o maior fracasso para o romance. Quando Rogers consegue convencer Mary, Jimmy conhece Clare Woodruff (Greer Garson), a linda esposa do editor. Sabe Jimmy então, que Mary e Rogers haviam combinado um fim de semana na casa de campo de uma amiga, Bridget (Spring Brington). Valendo-se de um estratagema, Jim acaba afastando Rogers de seu compromisso, e sua nova travessura é... aparecer na casa de Bridget ao lado de Clare, que apresenta como sua prima.

Não tarda que Mary e Clare se façam amigas, ignorando-se as identidades. Nessa mesma noite ambas trocam confidencias. Em meio á palestra surge Rogers. A situação é embaraçosa para todos, porque Mary compreende que o homem que amava era precisamente o esposo da mulher a quem fizera confidencias..., sobre o seu proprio "caso".

As duas mulheres magoadas, resolvem deixar a casa — e encontram juntos, na sala de estar, Jimmy e Rogers. Mary sente pena de Clare, mas ainda pensa em Rogers...

Entretanto, este lhe confessa que seu amor por Clare é maior que dantes. Clare, porém, desta vez está decidida a não perdoar o marido. E Clare deixa a casa. Jimmy vê o que se passa e aconselha o esposo a seguir a esposa.

Mary Howard está amargurada. Decide terminar de vez suas relações com Jimmy, por ter este provocado aquela terrivel situação. Mas Jimmy lhe explica que fizera tudo aquilo para fazê-la ver o erro em que estava.

Mary termina, reconhecendo o seu orgulho, por ver a razão das coisas — e quando eles se beijam, Jimmy compreende que conquistara definitivamente aquela criatura tão dificil, e Mary compreende que afinal Jimmy era um amor melhor, porque lhe pouparia novas dores de cabeça e situações inconfessaveis...

"ALÔ, AMIGOS"

Aí está o nosso papagaio transformado em "astro"

E' grande e plenamente justificada a espectativa reinante em torno á "Alô, Amigos" — "Aquarela do Brasil" — o primeiro filme de Walt Disney aproveitando algumas das impressões colhidas durante a sua viagem ao nosso país. Maior ainda é essa espectativa quando se sabe que em "Alô, Amigos" fará a sua estréia, como grande "astro", o nosso "Zé Carioca" — o papagaio que tanto encantou Disney. Sob o nome de Zé Carioca.

"Alô, Amigos" marcará um justo e merecido sucesso e sua estréia se dará no proximo dia 24, nos cinemas Plaza, Astoria, Olinda, Ritz e Parisiense, simultaneamente.

"COM QUAL DOS DOIS?"

Claudette Colbert, em "Com Qual dos Dois?", alta comedia da Paramount que o São Luiz, Carioca e Vitoria estrearão quinta-feira proxima, demonstra violento amor a Ray Milland, mas justamente com a intenção de fazê-lo desinteressar-se por ela.

Parece incrivel, mas é a verdade... cinematografica, tal como nô-la apresenta, com a sua elegancia e desenvoltura habituais, o diretor Mark Sandrich, neste filme delicioso. Claudette Colbert já se havia divorciado de Ray Milland e agora queria viver a sua vida, pensar no novo amor que lhe oferecia Brian Aherne. Entretanto, Ray Milland não desistia...

"O FANTASMA DE FRANKENSTEIN"

O Fantasma de Frankenstein

Lon Chaney, Sir Cedric Hardwicke Bela Lugosi, Ralph Bellamy, Evelyn Ankers, todo este cast reunido numa produção fantastica.

"O Fantasma de Frankenstein", o filme que a Universal estréia nos cinemas Astoria, Plaza, Olinda, Ritz e Parisiense na segunda-feira.

O povoado vivia momentos de angustia, com os acontecimentos tragicos que dia a dia aumentavam. O louco Ygor guardava o Castelo dos Frankensteins e ninguem ali penetrava, até que todos se reuniram e resolveram dinamitar o castelo e o estranho habitante.

GINGER ROGERS E CARMEN MIRANDA

Aí estão duas estrelas que a 20th. Century Fox irá apresentar ao publico carioca em breve. Entretanto convem acentuar que em filmes diferentes, é claro.

Primeiramente, Ginger Rogers aparecerá em "Pernas Provocantes" ao lado de Adolphe Menjou, George Montgomery, numa comedia de alta sensação, arrojada e extremada comicidade. E então, depois, em data oportunamente mencionada, será dado ao publico, a estréia sensacionalissima de "Aconteceu em Havana" o tecnicolor adoravel que traz Carmem Miranda à admiração de seus "fans"; com Alice Faye, John Payne, Cesar Romero numa dessas "farras" deliciosas e alucinantes!

Na Prefeitura do Distrito Federal

ATOS DO PREFEITO NO DEPARTAMENTO DO PATRIMONIO

Em decretos de ontem, o prefeito Henrique Dodsworth fez as seguintes alterações nas chefias de serviços do Departamento do Patrimonio, da Secretaria de Finanças: exonerando, a pedido, do cargo, em comissão, de chefe de Serviço de Administração e Obras, o engenheiro Mauricio Amoroso Teixeira de Castro; exonerando, a pedido, do cargo de chefe de Serviço de Controle, o oficial administrativo Edgar Lobo Viana e nomeando para aquele cargo o fiel do Tesouro Geraldo Tavares de Melo; exonerando, do cargo, em comissão, de chefe do Serviço de Correspondencia, o oficial administrativo Helio Gonçalves Pinto e designando para aquele cargo o oficial administrativo Antonio de Souza Botafogo. Por outro decreto foi nomeado para exercer, interinamente, o cargo de Fiel do Tesouro, o oficial administrativo Nelsalina Fernandes Pereira, enquanto durar o impedimento do efetivo Geraldo Tavares de Melo.

O PREFEITO PARANINFARA' UMA TURMA DO COLEGIO PEDRO II

O prefeito recebeu, ontem, em seu gabinete, uma turma da 5ª serie do Curso Fundamental do Colegio Pedro II, que foi convidar s. excia., para paraninfar a referida turma. Agradecendo o convite, o sr. Henrique Dodsworth aceitou a homenagem que lhe prestam, com esse convite, os futuros bachareis daquele instituto oficial. A comissão de alunos se fazia acompanhar do diretor do Colegio, professor Raja Gabaglia e dos professores Othelino Pereira e Valdemiro Potsch. A turma que colará grau compõe-se de 410 alunos.

TOCARA' NA MISSA POR ALMA DO DR. PEDRO ERNESTO A ORQUESTRA DO TEATRO MUNICIPAL

Atendendo ao pedido que lhe foi feito pelos componentes da Orquestra do Teatro Municipal, o prefeito autorizou a que aquele conjunto tome parte na missa de 7º dia, em sufragio da alma do dr. Pedro Ernesto, numa homenagem postuma ao ex-interventor do Distrito Federal.

ESTIVERAM COM O PREFEITO

Em seu gabinete, no palacio da antiga Camara Municipal, o prefeito recebeu ontem, os srs. Mario Melo, Edison Passos e Jonas Correia.

PROVA ESCRITA PARA AUXILIAR ACADEMICO

Estão sendo convidados a comparecer terça-feira proxima, ás 13.30 horas, no Instituto de Educação, á rua Mariz e Barros, munidos de caneta tinteiro com tinta azul preta, os candidatos á prova de habilitação para auxiliar academico, afim de fazerem a prova escrita desse concurso.

SECRETARIA DO PREFEITO

Despachos do prefeito Henrique Dodsworth:

NA SECRETARIA GERAL DE VIAÇÃO E OBRAS

Alberto, Laura e Henrique — Autorizo o deposito da importancia de rs. 129:535$000, á disposição do Juizo de 2ª Vara da Fazenda Publica, valor arbitrado para pagamento da desapropriação, referente aos imoveis ns. 56 e 64, da rua do Bussel.

DEPARTAMENTO DE VIGILANCIA

Atos do diretor:

SUPERIOR DE DIA: — de 14 para 15 — Chefe de Distrito — Clovis da Rocha Leão.

COMPARECIMENTOS: — Determino compareçam: — ao T-SM, hoje, dia 15, ás 12 horas, o fiscal de vigilancia Francisco Gonçalves Nunes e os vigilantes — Sebastião da Cunha Azevedo e Angelo Franchini; — ao Deposito de Material, urgentemente, o vigilante — Antonio Melo; — ao Juizo de Direito da 3ª Vara Criminal no dia 17, ás 13 horas, o vigilante Raul da Cunha; ao Juizo de Direito da 11ª Vara Criminal, no dia 17, ás 12 horas, os vigilantes, Joaquim Basilio da Silva e Manuel Ferreira Machado; — ao S-GD, no dia 17 do corrente, ás 14 horas, o vigilante Antonio Fidelis; — á Delegacia do 9º Distrito Policial, no dia 17 ás 14 horas, o vigilante Justiniano da Silva; — á Delegacia do 6º Distrito Policial, no dia 17, ás 13 horas, o vigilante Fidelcino Souza Guimarães e ao S-GD, no dia 17, ás 14 horas, os oficiais de vigilancia: — Virgilio de Barros Correia, José Marpodi, Arnaldo Gonçalves Pires e Afonso Henrique de Melo e o fiscal Brasil Simas.

SECRETARIA GERAL DE ADMINISTRAÇÃO

Despachos do secretario geral, dr. Jorge Dodsworth:

Januaria Gomes — A' vista das certidões expedidas pelo 3º Distrito Sanitario, pelas quais se verifica que a serventuaria, no periodo entre 23 de julho a 10 do corrente mês, esteve afastada do serviço, por motivo de doença infecto-contagiosa, de acordo com o despacho do prefeito, exarado no processo n. 18251-40-ASE, abono os referidos dias.

Felicissima Augusta Cintra — A' vista das certidões expedidas pelo 3º Distrito Sanitario, pelas quais se verifica que a serventuaria no periodo entre 28 de julho e 9 do corrente, esteve afastada do serviço por motivo de doença infecto-contagiosa em sua residencia, de acordo com o despacho do prefeito, exarado no processo .... 18251-40-ASE, abono os referidos dias.

Raul Lopes Loureiro — Faça-se o expediente de exclusão, a pedido, nos termos da Resolução n. 6, de 1940.

Oficio n. 1327, do Departamento do Pessoal — ref. a Ernesto de Paiva Marraco — Faça-se o necessario expediente, de acordo com o parecer do diretor do Departamento do Pessoal, á vista das informações prestadas.

Henrique dos Santos Duarte — Ao diretor do Departamento do Pessoal, para providenciar a inspeção de saude do serventuario em referencia, informando-se, em seguida, qual o total do tempo liquido de serviço.

Oficio n. 2999, do Juizo de Menores — ref. a Francisco José Alvarenga — Ao Departamento do Pessoal, para oficiar ao Juizo de Menores de acordo com o parecer, esclarecendo-se, outrossim, não ter comparecido a interessada para o efeito do pagamento.

EXIGENCIAS DO CHEFE DE SERVIÇO

Antonia Rosa de Araujo e Julio Cesar de Faria Cardoni — Compareçam a este Serviço para esclarecimentos.

DEPARTAMENTO DO PESSOAL

Despachos do diretor:

Armando Correia — Aceita-se, em termos.

Rui Rodrigues e Laura Correia de d'Albuquerque — Certifique-se, em termos.

Julio Barbosa — Nada ha que deferir. O requerente não está impedido de constituir procurador desde que satisfaça a exigencia do art. 104 do Estatuto.

José Manuel de Barros — Nilo de Souza Sardinha — José Raimundo dos Santos — Restitua-se, em termos.

Virginia Gonçalves Cruz Estaves — Indefiro, por falta de amparo legal.

Corina Pereira dos Santos — Levanto a perempção, mantida, porem, a exigencia.

Antonio Vaz — Levanto a perempção. Satisfaça a exigencia.

PAGAMENTOS DE HOJE NA CAIXA REGULADORA DE EMPRESTIMOS

Será feito hoje o pagamento das seguintes propostas:

47659 — 47263 — 47264 — 47656
47687 — 47688 — 47689 — 47690
47692 — 47693 — 47694 — 47698
47701 — 47702 — 47703 — 47705
47705 — 47707 — 47708 — 47708
47711 — 47712 — 47713 — 47715
47716 — 47723 — 47727 — 47728
47729 — 47730 — 47731 — 47734
47740 — 47743 — 49089 — 49316
49063 — 49440 — 49514 — 49517
49523.

ATRASADAS

46138 — 47211 — 47245 — 47396
47429 — 47464 — 47475 — 47484
47515 — 47546 — 47567 — 47582
47623 — 47651 — 47655 — 47656
47682 — 47674 — 47677 — 47682

Dr. Water B. Moreira

Molestias de senhoras partos e operações

Res.: AV. JULIO FURTADO, 215 - Apt.º 201

Tel. 28-6925

Patente de Invenção N. 22.045

Momsen & Harris Agente Oficial da Propriedade Industrial, estabelecida nesta cidade, á praça Mauá, n. 7, 16º, encarrega-se de promover o emprego de "Processo e dispositivo para fornecer objetos periodicamente", privilegiado pela patente, supra exarada, de propriedade da Standard Cap And Seal Corporation.

METRO-PASSEIO — METRO COPACABANA — METRO TIJUCA

SEMPRE UM BOM ESPETACULO NO MAIOR CONFORTO

12-2-4-6-8-10 e MEIA NOITE — HOJE — 2-4-6-8-10 HS.

NICK CARTER nos TROPICOS com PIDGEON - RICE - SCHILDKRAUT - CARROLL — PROIBIDO ATÉ 10 ANOS

Greta GARBO em DUAS VEZES MEU — MELVYN DOUGLAS — CONSTANCE BENNETT — PROIBIDO ATÉ 18 ANOS

2ª FEIRA no METRO PASSEIO

Joan CRAWFORD — Robert TAYLOR — Greer GARSON — Herbert MARSHALL em "De Mulher para Mulher"

ESTES FILMES NÃO SERÃO EXIBIDOS EM OUTROS CINEMAS DO DISTRITO FEDERAL ANTES DE 60 DIAS APÓS PASSAREM NOS CINES "METRO"

FILMES METRO GOLDWYN MAYER

Notas Sociais

ANIVERSARIOS

Luiz Galloti — Faz anos, hoje, o dr. Luiz Galloti, jurista e procurador da Republica. O aniversariante, figura de relevo no Ministerio Publico Federal, é autor de inumeros trabalhos que têm merecido a aprovação e o louvor do Supremo Tribunal Federal.

— Faz anos, hoje, a sra. Aida Viana, esposa do sr. Carlos Viana, funcionario da Policia Civil. Festejando o acontecimento, o casal mandará celebrar missa na igreja de Nossa Senhora da Sallete, ás 10 horas.

A' noite em sua residencia o casal oferecerá, uma festa ás pessoas de suas relações.

— Fazem anos hoje:

— As senhoras Maria da Gloria Torres de Oliveira Provença e Maria José Figueiredo Pires de Melo;

— Senhores professor Raul Paderneiras; drs. Paulo Martins, Agenor Porto e J. Gomes da Cruz; tenente coronel Josuino Correia de Sá;

— Menino Fernando Carlos, filho do sr. Celso de Souza e Silva.

— Viuva Barros Almeida — Faz anos, hoje, a exma. senhora Inacia Vitorina da Costa Almeida, viuva do antigo medico da Assistencia Municipal, dr. Francisco Felix de Barros Almeida, e genitora do escritor e jornalista dr. Renato Almeida, do Ministerio das Relações Exteriores. Por tão auspiciosa data a ilustre aniversariante receberá grandes demonstrações de amizade das pessoas de suas inumeras relações.

CASAMENTOS

Enlace senhorinha Gloria da Silva-Sr. Flavio Malafaia — Realiza-se hoje o enlace matrimonial da senhorinha Maria da Gloria Pinto da Silva, dileta filha da exma. viuva Firmino da Silva, com o sr. Flavio Medina Malafaia, filho da viuva Ernesto Malafaia e figura muito conceituada do nosso comercio varejista.

O ato civil será ás 11 horas, no cartorio da 7ª circunscrição, e o religioso celebrar-se-á ás 17 horas, na matriz de N. S. da Consolação e Correia, sita á rua Condessa Belmonte, no Engenho Novo. No primeiro servirão de testemunhas, por parte do noivo, o sr. Marcelo Kaufman e senhora e, por parte da noiva, o sr. Altamiro Nascimento Cunha e senhorinha Zilá Gaspar Lemos; no segundo serão padrinhos, do noivo, o sr. José Medina Malafaia e senhora e, da noiva, o coronel Manuel Henrique Gomes e senhora.

Os nubentes receberão cumprimentos na igreja.

NASCIMENTOS

Está em festas o lar do casal sr. Antonio Silveira e sra. Maria de Souza Silva, pelo nascimento de uma interessante menina que recebeu o nome de Marli.

— Está enriquecido o lar do sr. Hugo Valter Schieck e de sua esposa d. Carmen Camusce Schieck, com o nascimento do robusto menino Hugo Valter.

EM AÇÃO DE GRAÇAS

A direção do Banco Lar-Brasileiro, comemorando o 17º aniversario da fundação desse grande estabelecimento de previdencia social, manda rezar missa em ação de graças, no altar-mór da igreja da Candelaria.

FESTAS

Tijuca Tenis Clube — O Departamento Social do Tijuca Tenis Clube em combinação com a revista "O Tijucano" promoverão, amanhã, das 16 ás 19 horas, um elegante chá dansante no Casino da Urca, o qual se revestirá de muito brilho, dado o interesse que ele vem despertando no seio da grande familia tijucana.

CONFERENCIAS

Replicando á critica feita pelo dr. J. H. A. Padeberg Drenkpol, na revista "Cultura" em torno da creação do neologismo "Balipodo", em substituição ao termo "futebol" o professor Alcides d'Arcanchy fará, hoje, ás 16 horas, na A. B. I., no sentido de provar o acerto de seu ponto de vista. A conferencia é publica.

VIAJANTES

Pelo avião da Panair do Brasil, viajou ontem, de regresso a Porto Alegre, acompanhado de sua familia, o dr. Oscar Carneiro da Fontoura, secretario das Finanças do Estado do Rio Grande do Sul, que aqui se encontrava ha varias semanas, tratando de assuntos administrativos de sua Secretaria.

— Regressa, hoje, para a Baía por via aerea, o sr. Antonio Balbino Carvalho, diretor do "Diario de Noticias", da Baía, acompanhado de sua exma. senhora.

FALECIMENTOS

Faleceu ontem, a sra. Ana Cesar, jornalista e escritora viuva do general Ernesto Carlos Cesar. O feretro sairá hoje, ás 9 horas, da capela Santa Terezinha, á praça da Republica.

Musica

HOJE, 3ª VESPERAL DE GUIOMAR NOVAIS

Guiomar Novais, a gloriosa e genial pianista patricia dá hoje seu ultimo recital no Rio, reunindo no Teatro Municipal a fina flor da elite social carioca e todos os seus fervorosos admiradores. Prepara-se a insigne recitalista para empreender nova viagem aos Estados Unidos, onde goza do mais amplo renome e é, sempre, ansiosamente "Sonata, op. 35, de Chopin"; "Carnaval", de Schumann; "soirée das esperada. Figuram no programa Grenade" e "Poisons D'or", de Debussy; "Ciranda", de Vila Lobos; "En Auto", de Poulenc e "Triana" de Albeniz.

AMANHÃ, FESTIVAL DA O. S. B. NO REX

Realizar-se-á amanhã, ás 10 horas da manhã, no Cine Teatro Rex, o festival com que os professores da orquestra vão homenagear os srs. Arnaldo Guinle, Luiz Severiano Ribeiro, Eugen Szenkar e José Siqueira. Será executado interessante programa sinfonico, estando encarregado de saudar os homenageados, por convite da comissão organizadora, o dr. Alberto Porto da Silveira.

É bom para VOCÊ tambem!

NUNCA é cêdo demais para usar Kolynos. As crianças, especialmente, precisam da proteção superior que só Kolynos lhes pode dar.

Porque Kolynos não só conserva o brilho dos seus dentes e a saúde de suas delicadas gengivas, mas tambem protege-os contra muitas infecções perigosas que têm origem na bocca.

É facil habituar as crianças ao uso de Kolynos, porque ellas adoram seu agradavel e refrescante sabôr.

KOLYNOS CREME DENTAL

Teatro

"SABIA' DA FAVELA"

Mais uma Vesperal da Mocidade a preços reduzidos, realiza hoje o Recreio, com a impagavel peça de Freire Junior e Paulo Orlando, "Sabiá da Favela", tendo Mary Lincoln, Derci Gonçalves, Pedro Dias e Manuel Vieira nos papeis centrais. O sucesso dessa magnifica burleta tem levado ao teatro da rua Pedro I numerosas platéias, que se extasiam deante das ricas encenações da "Mme. Mutterfly" e da "Matinata" de Leoncavalo. "Sabiá da Favela", alem de tudo, é um espetáculo que faz rir continuamente com os seus tipos e situações de hilaridade contagiante.

— Dia 17, despede-se o elenco, com o anunciado festival de Dercy Gonçalves, no qual se homenageará o dr. Mario Magalhães, diretor do "Correio da Noite". Tomam parte os artistas: Mary Lincoln, Silvio Caldas, Maria Amorim, Manuel Monteiro, Isa Rodrigues, Lafalce e sua Jazz Paulo Rodrigues, Moreira da Silva, Fernando Barreto, etc. O Recreio será ornamentado e duas orquestras tocarão nos intervalos. Derci fará as suas imitações de Carmen Miranda, Orlando Silva, Araci Cortes e Beatriz Costa.

SESSÃO DE DIRETORIA DA A. B. C. T.

A diretoria e o Conselho Artistico da Associação Brasileira de Criticos Teatrais reunir-se-á, segunda-feira proxima, ás 16 e 30 horas, em sua séde social no 4º andar do edificio do "Jornal do Brasil".

VOCE SABIA

— que o Mario Batista Nunes é o critico Mario Nunes?

COISAS QUE INCOMODAM

As peças do Vicente Celestino.

O FILME DE HOJE

Capitolio — "Minha esposa diverte-se" — Americo Garrido.

O CARTAZ DO DIA

GINASTICO — "A Dama das Camelias", comedias, ás 16 e 20.30 horas, com Amelia Oliveira.

REGINA — "Alvorada", comedia, ás 16, 20 e 22 horas com Dulcina e Odilon.

RIVAL — "A Pensão de D. Estela", comedia, ás 16, 20 e 22 horas, com Jaime Costa.

SERRADOR — "Pé de Cabra", comedia, ás 16, 20 e 22 horas, com Procopio.

REPUBLICA — "Aguenta o Leme", revista, ás 16, 19.45 e 21.45, com Beatriz Costa e Oscarito.

CARLOS GOMES — "Sinal de Alarma", revista, ás 16, 20 e 22 horas com Aracy Cortes

RECREIO — "Sabiá da Favela", burleta, ás 16, 20 e 22 horas com Sergio Sena.

O COMENTARIO DA NOITE

— Está em cena no Serrador a comedia-satirica "Pé de Cabra", dizem os jornais.

O Mario Domingues leu a nota e comentou:

— Se "pé de cabra" é comedia, "alvorada" é arroz doce...

Igreja Evangelica Espiritual da Nova Jerusalem

As convocações e reuniões deste mês serão nos dias 17, 24 e 31 no templo da Estrada Monsenhor Felix n.º 674, em Irajá, sendo governador do Templo, Pastor de Castro.

As do mês de setembro serão publicadas no começo do mês.

Sofreis de DISPEPSIA? TOMAE DISPEPTINUM

Cartaz do Dia

São Luiz, Carioca e Vitoria — "O Grande Ditador" (United) com Charlie Chaplin, Jack Oakie e Paulette Goddard. Horario: 1 — 3.15 — 4.30 — 7.45 e 10 horas.

Capitolio — "Minha Esposa Diverte-se" (Fox Filme) com Lynn Bari e John Sutton. Horario: 2 — 3.40 — 5.20 — 8.40 e 10.20 horas.

Odeon — "Herança de Odio" (Paramount) com Albert Dekker e Susan Hayward. Horario: 2 — 4 — 6 — 8 e 10 horas.

Palacio — (Fechado para reforma).

Rex — "O Rei das Selvas" (Paramount) com Larry Buster Crabbe — Horario: 2 — 4 — 6 — 8 e 10 horas.

Imperio — "A Chave do Misterio" (Paramount) com Ellen Drew e Robert Preston, 10º e 11º episodios do "Misterioso Dr. Satan". — Horario: 2 — 4 — 6 — 8 e 10 horas.

Cine Gloria — "As Ultimas noticias da guerra — Jornal Nacional, Shorts e Desenhos. Sessões a partir das 14 horas.

Plaza, Astoria e Olinda — "Luar Perigoso" (R. K. O.) com Anton Walbrook e Sally Gray. Horario: 2 — 4 — 6 — 8 e 10 horas.

Metro Passeio — "Nick Carter nos Tropicos" (Metro Goldwyn) com Walter Pidgeon e Florence Rice. Horario: 1º dia — 2 — 4 — 6 — 8 e 10 horas.

Metro Copacabana — "Duas Vezes Meu" (Metro Goldwyn) com Greta Garbo e Melwyn Douglas.

Metro Tijuca — "Duas Vezes Meu" (Metro Goldwyn) com Greta Garbo e Melwyn Douglas.

Pathé — "Furia do Céu" (Metro Goldwyn) com Ingrid Bergman e Robert Montgomery — Horario: 2 — 4 — 6 — 8 e 10 horas.

O. K. — "Canção do do Amor" (Metro Goldwyn) com Nelson Eddy. Horario: 2 — 4 — 6 — 8 e 10 horas.

Cine-Trianon — "Os ultimos jornais da guerra" — "Imprensa Animada Cineac" e "Desenhos Coloridos".

CENTRO

Eldorado — "Capitão Thorson".

Colonial — "O Lobishomem" e "Avião do Oriente".

Parisiense — "Luar Perigoso" (R. K. O.) com Anton Walbrook e Sally Gray. Horario: 2 — 4 — 6 — 8 e 10 horas.

Opera — "O Vale do Sol" e "Fuzileiros da Fuzarca".

Popular — "A Morta me Persegue", "O Lobishomem" e "O Terror de Kansas".

Primor — "Você me Pertence" e "O Segredo da Estatua".

Floriano — "A Noiva Caiu do Céu" e "O Vagueiro e a Loura".

São José — "Num Corpo de Mulher".

Iris — "Naufragos".

Ideal — "O Medico e o Monstro".

Mem de Sá — "O Mundo é um Teatro".

Lapa — "Esta Mulher me Pertence" e "Os Anjos Acertam o Passo".

BAIRROS

Politeama — "Meu Querido Maluco".

Guanabara — "Como era Verde o Meu Vale".

Roxy — "Romance Noturno".

Pirajá — "Andy Hardy é o Tal".

Ipanema — "O Grande Ditador" (United) com Charlie Chaplin, Jack Oakie e Paulette Goddard. Horario: 1 — 3.15 — 5.30 — 7.45 e 10 horas.

Ritz — "Luar Perigoso" (R. K. O.) com Anton Walbrook e Sally Gray. Horario: 2 — 4 — 6 — 8 e 10 horas.

Varietá — "Fantasia".

Americano — "Confissões de um Espião Nazista".

Rio Branco — "Tempestades D'Alma" e "Juntos Outra Vez".

Centenario — "Quem Matou Vicky" e "O Rustico e a Tentadora".

Bandeira — "Lembra-se Daquele Dia".

Avenida — "O Magico de Oz".

America — "O Grande Ditador" (United) com Charlie Chaplin, Jack Oakie e Paulette Goddard. Horario: 1 — 3.15 — 5.30 — 7.45 e 10 horas.

Guarani — "A Formosa Bandida" e "Que Sabe Você do Amor".

Catumbi — "Muralhas de São Francisco" e "Quero Casar-me Contigo".

Apolo — "Adoravel Vagabundo".

São Cristovão — "A Noiva Caiu do Céu".

Jovial — "Quem Matou Vicky" e "Ladrões de Ouro".

Tijuca — "Venus do Cabaret" e "O Ultimo dos Duanes".

Vila Isabel — "Caminhando na Sombra".

Velo — "Compra-me Aquela Cidade" e "Piratas a Cavalo".

Edson — "Adoravel Vagabundo".

Grajaú — "Como Era Verde o Meu Vale".

Haddock Lobo — "Dumbo" e "Minas de Dinheiro".

Maracanã — "Escravo de um Erro".

SUBURBIOS

(Central)

Mascote — "Pandemonio" e "Brincando com o Amor".

Meyer — "Um Yankee na R. A. F." e "Calouros do Barulho".

Para Todos — "Mamãe eu Quero" e "Melodia Roubada".

Beija Flor — "O Corsario Fantasma".

Quintino — "Confissões de um Espião Nazista".

Piedade — "O Trovador da Liberdade".

Coliseu — "Paris está Chamando" e "A Sombra da Morte".

Alfa — "Um Yankee na R. A. F." e "A Tia de Carlito".

Modelo — "Perfida".

Madureira — "Naufragos".

Moderno — "A Porta de Ouro" e "Além das Rochosas".

SUBURBIOS

(Leopoldina)

Rosario — "Serenata Prateada" e "X 9" (série).

Ramos — "Ao Sul de Taiti" e "A Caveira" (série).

Paraiso — "Bucha Para Canhão" e "X-9" (série).

Oriente — "Bucha Para Canhão" e "A Caveira" (série).

Penha — "Suspeita" e "A Caveira" (série).

Santa Cecilia — "A Tia de Carlito" e "Bandido do Ar" (série)

Santa Helena — "Encontro de Amor" e "Novas Aventuras de Tarzan" (série).

NITEROI

Odeon — "Odio no Coração".

Imperial — "Anjo da Meia Noite" e "Quem Ri por Ultimo".

Eden — "O Gato Negro" e "A Namorada do Colegio".

COMPANHIA VALE DO RIO DOCE S. A.

SUBSCRIÇÃO DE AÇÕES

Encampando as Companhias Brasileira de Mineração e Siderurgia S. A. e a Itabira de Mineração S. A., pelo decreto-lei n.º 4.352, de 1-6-1942, o Governo Federal criou a Companhia Vale do Rio Doce S. A., destinada à exploração, comércio, transporte e exportação do minerio de ferro das minas de Itabira e exploração do tráfego da E. F. Vitoria a Minas.

Para que todos os brasileiros e capitalistas participem da sua constituição, estão à venda, agora, as ações da Companhia Vale do Rio Doce S. A. É uma excelente oportunidade para aqueles que desejam empregar o seu dinheiro em negócio lucrativo, seguro e patriótico.

110.000 contos em ações ordinarias nominativas, no valor de 1:000$000 cada uma

90.000 contos em ações preferenciais nominativas, no valor de 1:000$000 cada uma. Estas ações gozam de 6% preferencial, além das mesmas vantagens das ações ordinarias. (Dividendo de 15%)

AS AÇÕES PREFERENCIAIS SÃO REALIZADAS EM CINCO PRESTAÇÕES DE 20%, SENDO A PRIMEIRA NO ATO DA SUBSCRIÇÃO E AS RESTANTES EM PRAZO NÃO INFERIOR A 18 MESES.

COMPANHIA VALE DO RIO DOCE S. A.
(Decreto-Lei n.º 4.352)
CAPITAL: 200.000:000$000

Subscrições abertas ao público nos estabelecimentos bancarios, na Caixa Econômica Federal desta capital e nos escritórios da

COMPANHIA VALE DO RIO DOCE S. A.
Avenida Graça Aranha, 182 - 6.º andar

Administração Federal

Ministerio da Guerra

Foram encaminhados ontem, ao ministro da Guerra pela Diretoria do Serviço de Fundos do Exercito, em condições de ser reconhecida a divida, os seguintes processos de: Pedro de Alcantara Pessoa de Melo, coronel, 3:55$200; capitão Tales Wood 3:430$000; primeiros tenentes Julio Fournier .... 3:757$700; e Lourival Bittencourt de Oliveira, 800$000; segundo ten. José Torres 957$000; escriturario Carlos Leal 500$; artifices Maria Augusta Caldas 353$300; e Francisca Maria dos Santos 360$800; cabo Cesario Vera 346$500; primeiros tenentes Manuel Soares Ferreira, 1:366$700; e Gilberto Aurelio de Menezes 344$100; e sr. José Rafael de Almeida Bastos, 1:016$900.

— Pelo ministro Eurico Dutra declarou, ontem, para os devidos fins que o capitão Zeno Marques de Souza Zielinsky, convocado para o serviço ativo e incluido no Batalhão de Guardas vem desempenhando, desde a data de sua convocação, as funções de oficial de ligação deste Ministerio com o da Fazenda.

— O ministro da Guerra tornou extensivo aos demais Estabelecimento de Subsistencia que utilizam, no acondicionamento de generos, sacos de fora branca, pertencentes à carga dos seus armazens, o disposto no aviso n. 1.852, de 10 de julho findo.

— Assumiu a direção do Hospital Militar de Curitiba, segundo comunicação recebida, o major medico Juarez Pereira Gomes, visto ter entrado em ferias o diretor efetivo, ten. cel. medico Raul da Cunha Belo.

— O coronel medico Cesar Sampaio Viana, seguirá para as cidades de Lins e Marilia, em viagem de inspeção sanitaria, ficando respondendo pelo expediente do Serviço de Saude da 2a Região Militar o major medico Honorio Hermeto Bezerra Cavalcanti, adjunto do mesmo serviço, tudo de acordo com a comunicação recebida pela Diretoria de Saude.

— O ministro da Guerra, determinou que o capitão do 1º Batalhão de Engenharia Julio Paiva Neiva, instrutor da Escola de Moto Mecanização, permaneça na citada Escola até o termino do ano letivo.

— Pelo comando do Contingente da Escola das Armas, foi designado o 2º ten. Raimundo da Purificação para proceder a um inquerito policial militar.

— Por diversos motivos, apresentaram-se ontem, os capitão Placido de Castro Jobim e 1º tenente Ebenezer Cabral de Melo.

— Está de viagem para esta capital, conforme comunicação do comandante da 3a Região Militar, o tenente coronel Armando Dubois Ferreira, adjunto do Serviço de Engenharia daquela Região.

— Apresentaram-se, ontem, por diversos motivos, os seguintes oficiais: ten. cel. Firmino Fernando de Morais Carneiro, majores Demostenes Tertuliano Ribeiro e Salomão Abitam; capitães Mario Solon Ribeiro, Humberto Diniz Ribeiro, José Marques de Carvalho e Manuel Deodoro Keller e 1º tenente Ebenezer Cabral de Melo.

— O general Silva Junior, comandante da 1a Região Militar, tornou publico, ontem, o convite do monsenhor Francisco da Gama e Costa Mac Dowell, para assistir á missa que será celebrada na Igreja Matriz do Engenho Velho, em sinal de profunda gratidão á memoria de seu imortal reconstrutor o marechal Duque de Caxias, no dia 1º de setembro proximo, domingo, ás 11 horas. Aquele comandante, determinou que os corpos subordinados façam-se representar não só por oficiais, como por praças, a criterio dos comandantes, em numero razoavel.

— Por terem sido julgados aptos para o serviço do Exercito, foram incluidos no 15º R. I., de João Pessoa, como estagiarios candidatos ao oficialato da reserva, os seguintes medicos civis: Manuel Moura Rolando Filho, Emmanuel de Miranda Henriques, Antonio Dias dos Santos, José Onofre Filho, Aristarco Dias de Araujo, Murilo de Carvalho Batista Amilcar Nobrega Montenegro, Rui Dale da Cunha, Antonio Cavalcanti de Oliveira e João Coelho da Silva.

— O ministro da Guerra recebeu á tarde em seu gabinete o coronel Alcides Gonçalves Etchegoyen, chefe de policia desta capital; srs. Jorge Dodsworth, secretario geral da Prefeitura do Distrito Federal; o industrial paranaense, sr. Davi Carneiro e o coronel Vasco Alves Seco, da Aeronautica que, por ter de embarcar para os EE. UU., veio se despedir daquele titular.

— Acha-se á disposição do seu legitimo dono, na Sala da Imprensa do Ministerio da Guerra, uma publica forma de certidão de reservista da segunda categoria e uma certidão de nascimento de Alaor Silva.

— A' Primeira Circunscrição de Recrutamento, fornecerá na manhã de hoje, ao Exercito, mais uma turma de reservistas de terceira categoria, composta de 1.300 cidadãos que regularizaram a sua situação perante o serviço militar. A entrega dos certificados a esses novos soldados, está marcada para ás 10 horas no patio interno do Palacio da Guerra e será presidida pelo chefe daquela Repartição, que comparecerá acompanhado de todos os seus oficiais e funcionarios civis. Sobre a cerimonia, o coronel Manuel Henriques Gomes designou o jornalista João Batista Barreto Filho, que tambem faz parte da referida turma, para fazer uma saudação.

— Apresentaram-se os capitães Eujolras Vieira de Melo, por ter vindo a serviço da Fabrica de Piquete e 1º tenente Roberto Correia, pelo mesmo motivo.

— Apresentaram-se ontem, por diversos motivos, os seguintes oficiais: ten. cel. Maurilio Monteiro Pereira da Cunha, major Paunero Pedra, 1º ten. Geraldo Vicente de Miranda e segundos tenentes Hermenegildo Padilha da Cunha, João Benevides Carvalho, Irabussú Rocha, Evaldo Ferreira Rebelo, Alvaro Pantoja Leite e Antonio Damasceno Ribeiro.

Ministerio da Aeronautica

O presidente da Republica autorizou o ministro da Aeronautica a criar e a fazer funcionar imediatamente um Centro de Preparação de Oficiais da Reserva da Aeronautica, na Base do Galeão, e a seguir, de outros centros nas mesmas condições, de acordo com o estabelecido no regulamento para a formação da reserva.

— Apresentou-se ontem ao ministro Salgado Filho, procedente do norte do país, onde estava servindo, o capitão Osvaldo Pamplona, que reassumiu as suas funções no gabinete do titular da pasta.

— O ministro recebeu a visita do sr. Leonidas de Melo, interventor no Piauí, que se manteve em palestra por algum tempo com o sr. Salgado Filho.

— Para despacho foi recebido pelo ministro o brigadeiro do ar Heitor Varadi, comandante da 3ª Zona Aérea e em visita de cortesia o ministro Filadelfo Azevedo. Durante a tarde, estiveram no gabinete os coroneis Ajalmar Mascarenhas, diretor do Pessoal, Vasco Seco, sub-chefe do 2 M., Iran C. Ferreira, diretor do Material e Angelo Godinho, chefe do Serviço de Saude, e os srs. Vasco Gifoni, prefeito de Uberlandia e Lazari Guedes, para agradecer o telegrama de felicitações que o ministro lhe enviou pelo seu aniversario natalicio. O ministro mandou visitar o sr. João Maria de Lacerda, que se acha doente, pelo sr. Antonio Bronzo, auxiliar de gabinete.

D. A. S. P.

ASSISTENTE DE APERFEIÇOAMENTO — O "Diario Oficial" de hoje publica os resultados da Parte II e final da prova.

— COLETOR — Serão realizadas as provas de: Legislação Tributaria e de Fazenda, no dia 18, ás 18 horas; Matematica e Contabilidade, dia 19, ás 19 e 30 horas; Pratica de Serviço, dia 21 ás 19 e 30 horas; Direito, dia 23, ás 18 horas; Corografia e Estatistica, dia 24, ás 19 e 30 horas. Não será permitido o uso de legislação. As provas serão realizadas no Edificio Auxiliar da Faculdade de Filosofia (Largo do Machado).

— ESCRIVÃO DE COLETORIA — As provas serão realizadas: dia 17, ás 19 e 30 horas: Legislação Tributaria e de Fazenda; dia 20 ás 19 horas, Matematica e Contabilidade; dia 22, ás 19 e 30 horas Conhecimentos Gerais. Não será permitido o uso de legislação. As provas serão realizadas no Edificio Auxiliar da Faculdade Nacional de Filosofia (Largo do Machado).

— INSPETOR AUXILIAR VIII E IX E INSPETOR X — Os interessados terão vista das provas na seguinte [illegible] — Hoje ás 16 horas — Pratica de Serviço: Dia 17 de ás 18 horas — Português e Aritmetica; dia 18, de 17 ás 18 horas — Geografia e Historia do Brasil.

— OFICIAL POSTAL TELEGRAFICO — As provas serão realizadas: no dia 17, ás 19 horas, Legislação Postal; dia 21, ás 19 horas, Legislação de Telecomunicações. Não será permitido o uso de legislação. As provas serão realizadas no Edificio Auxiliar da Faculdade Nacional de Filosofia (Largo do Machado).

— POSTALISTA — Serão realizadas as provas do Nivel Mental e Pratica de Serviço, no dia 16, ás 8 horas; Português e Direito, dia 18, ás 19 e 30 horas; Conhecimentos gerais, dia 23, ás 8 horas. Não será permitido o uso de legislação. As provas serão realizadas no Instituto de Educação.

— PRATICANTE DE TRAFEGO — O resultado das provas de Português, Aritmetica e Geografia será publicado no "Diario Oficial" de hoje.

— TECNOLOGISTA-AUXILIAR XVI — Foram aprovadas as inscrições.

— TRANSFERENCIA PARA POSTALISTA — As candidatas Maria Joanita Dutra de Andrade e Dagmar Augusta de Morais são convidadas a comparecer ao Instituto de Educação nos dias: 16, ás 8 horas, para prestarem as provas de Nivel Mental e Pratica de Serviço; dia 18, ás 19 e 30 horas, Português e Direito; dia 23, ás 8 horas, Conhecimentos Gerais.

— Estão abertas as inscrições aos seguintes concursos e provas: Auxiliar e Praticante de Escritorio — Permanente Policia Fiscal — até 20 do corrente; Laboratorista Auxiliar — até 24; Inspetor (S. P. — M. A.) — até o dia 31; Laboratorista Auxiliar VII — até o dia 31.

Vasco x C. R. Botafogo, Fluminense x Botafogo F. C. e Sampaio x Atletica Carioca

OS JOGOS QUE FORMAM A 3ª RODADA DO CAMPEONATO CARIOCA DE BASKETBALL

E' o seguinte o proximo cartaz do Campeonato Carioca de Basketball:

VASCO x C. R. BOTAFOGO — Rink de São Januario — Juizes: Afonso Lefever e Nelson Souza de Carvalho.

FLUMINENSE x BOTAFOGO F. C. — Ginasio das Laranjeiras — Juizes: Haroldo Oest e Mario de Oliveira.

SAMPAIO x ATLETICA CARIOCA — Quadra da rua Antunes Garcia — Juizes: Aladino Astuto e George Gerard.

O Internacional de Bebedouro Participará dos Festejos do Vasco

O Vasco da Gama vem de entabolar negociações para trazer a esta capital a representação do Internacional, da cidade de Bebedouro, do interior de São Paulo.

As demarches estão bem adiantadas, devendo, conforme entendimentos estabelecidos, os paulistas exibir-se na cancha de São Januario, na noite do dia 20, por ocasião das comemorações do aniversario do Vasco.

Deve o Internacional de Bebedouro trazer um quadro integrado de bons valores, daí acreditar-se que a temporada interestadual obterá o exito desejado.

Inauguração Solene da Praça de Esportes da Escola de Quimica

Voltam-se todas as atenções dos nossos meios universitarios para a inauguração, hoje, da praça de esportes da Escola Nacional de Quimica. E' por certo, um acontecimento que não interessa somente aos nucleos do esporte estudantil, mas tem uma repercussão mais geral. O que se deve assinalar, acima de tudo, no fato, é a circunstancia de constituirem os trabalhos um esforço dos proprios alunos da escola que assim demonstram a sua capacidade de realizar. Varias solenidades terão lugar hoje, marcando o inicio das comemorações em torno da "Semana da Escola Nacional de Quimica". Mas nenhuma mais significativa [illegible] a inauguração da praça de esportes que vem abrir aos alunos a possibilidade de uma atividade atletica constante. O sr. Gustavo Capanema comparecerá ao grande estabelecimento de ensino superior, afim de fazer, pessoalmente aquela inauguração. Estarão presentes, ao ato, a totalidade dos estudantes de quimica; o diretor e professor da escola; altas autoridades e jornalistas.

As Caminonetes e as Novas Licenças

O general Horta Barbosa reassumiu, ontem, a presidencia do Conselho Nacional de Petroleo. Com esse fato, coincidiram varias providencias tomadas por aquele orgão em relação ao crescimento do numero de camionetes em trafego, depois da paralisação dos autos particulares. Do expediente de ontem mesmo, foi noticiado pela imprensa que se vai proceder á revisão das licenças daqueles veiculos, naturalmente para se averiguar ou não a procedencia dos "reparos" sobre o aumento.

* * *

Essa medida tem duas significações: a primeira, diz do firme proposito do Conselho Nacional de Petroleo em fazer cumprir as suas determinações, e de coibir os abusos, onde quer que eles se pratiquem. A ultima, finalmente, é um espelho de que a situação dos estoques, não só comporta tolerancias, como até exige novos sacrificios no consumo.

Com efeito, assim se pode interpretar o impedimento, deliberado tambem ontem, da circulação de onibus por linhas paralelas ás estradas de ferro, nas comunicações inter-municipais ou interestaduais.

Na mesma sessão, foram reduzidas as cotas de onibus em trafego distante de ferrovias.

* * *

Diante disso, não é de estranhar que o general Horta Barbosa inclua, tambem, no processo da revisão das licenças das camionetes, os carros suspeitos de se terem transformado da categoria de particular para a classe de aluguel, dando a essa revisão a amplitude dum efeito de retroatividade pelo prazo de 40 dias, pelo menos, antes da paralisação dos autos de propriedade privada. Se forem nulas as transferencias, embora com aspecto de legais, feitas 40 dias antes do referido prazo, — teremos muitas dezenas, até centenas desses veiculos "encostados".

Nem será, estamos certos, outro o criterio do presidente do Conselho Nacional de Petroleo.

O Caso dos Médicos

Os medicos voltaram, ontem, pela imprensa, a queixar-se de que ainda não foram designadas as "garages" para atender a chamados de serviço clinico urgente. Informam ainda, nesse editorial dum vespertino da cidade, que muitos clientes secundam, por telegrama, o seu apelo ao chefe do Governo, para que se os atenda na forma duma das varias sugestões apresentadas em memorial ao sr. Getulio Vargas.

Fica, porem, no ar, a relação e, portanto, a quantidade dos carros para os quais se solicita transito livre. A classe medica é numerosa. Nem todos os facultativos possuem autos; mas a medida, como é para a classe, beneficiaria a todos. E aí está posta, portanto, a questão nuns termos, dum certo modo, muito vagos.

Quanto ao caso de não terem ainda sido designadas as garages, parece-nos não ter isso grande importancia, nem mesmo ser o remedio procurado pelos medicos. Efetivamente, as garages, via de regra, são simples estabelecimentos de guarda "de automoveis". Dispõem, por isso, de lavadores, graxeiros, etc., mas não dum corpo de "chauffeurs", para dirigir carros a qualquer hora.

Nessa conjuntura, os "pontos" de autos de aluguel, disseminados por toda a cidade, substituem, com vantagem e com maior rapidez, as garages. Já têm, até, telefones. Para utilizá-los e ser servido, nem é preciso a intervenção das autoridades.

INSPETORIA DO TRAFEGO

De 24 a 31 de Outubro o Campeonato Brasileiro de Basketball

A diretoria da Confederação Brasileira de Basketball, ontem reunida, resolveu retificar com as datas de 24 a 31 de outubro propostas pela Federação Paulista de Bola ao Cesto, para a realização no Pacaembú, do Campeonato Brasileiro de Basketball.

ABERTAS AS INSCRIÇÕES

Desde ontem encontram-se abertas as inscrições na C. B. B. Conforme apuramos, já aderiram ao certame maximo do basketball nacional, as representações do Distrito Federal, São Paulo, Estado do Rio, Minas, Santa Catarina e Rio Grande do Sul. Ha esperanças que as entidades do norte far-se-ão representar.

As inscrições ficarão abertas até o proximo dia 25 de setembro.

TAMBEM O CAMPEONATO BRASILEIRO FEMININO DE BASKETBALL

Paralelo ao Campeonato Brasileiro de Basketball será efetuado o Campeonato Feminino.

INFRAÇÕES

ESTACIONAR EM LOCAL NÃO PERMITIDO: — C. 9.460 — 11.873.

DESOBEDIENCIA AO SINAL — P. 11.804 — 23.143 — 37.318 — 31.207.

INTERROMPER O TRANSITO — P. 6.522 — 10.393 — 23.820.

PASSAR A' FRENTE: — Onibus 37.

FALTA DE ATENÇÃO E CAUTELA — P. 10.353 — 13.061 — C. 13.701.

BONDE 216 — Bonde 2.318 — Onibus 37 — 123 — 300.

FILA DUPLA — P. 7.024 — Onibus 440 — 631 — 331 — 319.

RECUSAR PASSAGEIRO: — Onibus 246.

I. A. P. E. T. E. C.: — O.: 7.026.

DIVERSOS — P. 11.353 — Onibus 440.

EXAMES

CHAMADA PARA 18 DO CORRENTE, A'S 7.45 HORAS — (TURMA A)

Demetrio da Cunha Silveira — Martiniano Rodrigues Fontoura — Ralph Calyton Russel — Francisco Couto — Bento José da Silva — José Antonio Barreiro Filho — Francisco Dias de Oliveira — Pedro Morais França — Manuel Paulino Ribeiro — Faustino Hilario Nunes — Geneci Andrade da Silva — José Cordeiro da Fonseca.

PROVA PRATICA: — Pedro dos Santos.

TURMA SUPLEMENTAR: — Cicero Alves de Oliveira — Antonio José do Monte.

RESULTADO DOS EXAMES EFETUADOS NO DIA 14 DO CORRENTE

AP. Antonio Michel — Euclides Alves Barreto — Arlindo Schuerth Tristão — José Romero Rodrigues — Elias Correia da Silva — Pedro Barros — Renato Gaudencio Ramos — Henrique Erasteres.

[illegible] — 1.

Informações Financeiras e Comerciais

Sociedades Anonimas

ASSEMBLEIAS GERAIS

Realizam-se hoje:

Transportes Reunidos, S. A., ás 9 horas, á rua Alvaro Alvim n. 31, 13º andar, sala 1.305. (Extraordinaria).

— **Fabrica de Tecidos Santo Antonio S. A.**, ás 14 horas, á rua Lima Barros, n. 61. (Extraordinaria).

— **Imobiliaria Gloria, S. A.**, ás 17 horas, á praça Mauá, n. 7, 10º andar sala 1.011. (Extraordinaria).

— **Companhia de Fiação e Tecidos Industrial Campista**, ás 14 horas, á rua Primeiro de Março n. 110, 3º andar. (Extraordinaria).

— **Companhia Brasileira de Mineração de Grafite**, ás 14 horas, á praça Mauá n. 7, sala n. 114. (Extraordinaria).

— **Alberto Cocozza, S. A.**, ás 14 horas, á praça Mauá, numero 7, 17º andar, sala 1.701. (Extraordinaria).

— **Companhia Simões S. A.**, ás 14 horas, á rua Teofilo Otoni n. 113, 1º andar. (Extraordinaria).

— **Edificio "Abneté"**, ás 16 horas, á avenida Graça Aranha, 357, loja. (Extraordinaria).

— **Edificio Guiana**, ás 18 horas, á avenida Graça Aranha, n. 19, 5º andar. (Extraordinaria).

Feriado Bancario o Dia 15

O Banco do Brasil, afixou o seguinte aviso:

"No dia 15 do corrente, só haverá expediente neste Banco, das 8.10 ás 11 horas, para o serviço de cobranças".

CAMBIO

O mercado de cambio funcionou ontem, calmo e sem alteração nas taxas.

O Banco do Brasil, afixou, ontem para suas cobranças e de outros bancos, cotas e remessas para importação, as seguintes taxas:

A' vista:

	Abert.	Fech.
Libra area	78$583	78$583
Dolar	18$620	18$620
Franco suiço	4$830	4$830
Escudo	$800	$800
Corôa sueca	4$720	4$720
Peso chileno	$633	$633
Peso argentino ..	4$830	4$830
Peso uruguaio ..	10$416	10$416
Cabo:		
Libra area	79$083	79$083
Dolar	19$660	19$660

Para repasse aos outros bancos o Banco do Brasil afixou para a libra area o preço de 79$083 para venda e 78$464 para compra no cambio livre e 68$723 no oficial e para o dolar á vista e de 16$580 e a 16$330 sobre Buenos Aires.

O Banco do Brasil para comprar as letras de cobertura, afixou as seguintes taxas:

MERCADO LIVRE

Moedas:	A 90 d|v.	A vista	Cabo
Dolar	19$420	19$470	19$490
P. argentino	—	4$630	—
P. uruguaio	—	10$123	—
Libra area	78$064	78$464	78$330

MERCADO OFICIAL

	A 90 d|v.	A vista	Cabo
Dolar	16$460	16$560	16$130
P. uruguaio	—	8$594	—
Libra area	68$353	68$462	68$658

MERCADO LIVRE ESPECIAL

O Banco do Brasil comprava o dolar a 20$200 e vendia á vista a 20$500 e o cabo a 20$320.

PAISES SUL AMERICANOS

O Banco do Brasil comprava letras em dolares sobre Buenos Aires as seguintes taxas:

	Livre	Oficial	Preia
A vista	19$470	16$500	19$230
30 dias	19$483	16$467	19$100
60 dias	19$436	15$747	19$090
90 dias	19$420	16$460	18$960

BUENOS AIRES

	A' vista
Dolar (livre)	18$650

TAXA EM VIGOR

Compra sobre Columbia:
A' vista .. 19$270 16$350 15$770

Compra sobre Venezuela:
A' vista .. 19$350 16$460 16$320

Compra sobre outras Republicas Sul Americanas:
A' vista .. 19$320 16$330 16$320

Compra sobre Uruguai:
A' vista .. 19$370 16$400 19$370

TAXAS DE COMPRA DA LIBRA AREA

	Livre	Oficial
A' vista		
30/ 90	78$064	63$980
60/150	77$794	63$785
90/180	77$644	63$630
A' vista	Livre	Oficial
90 dias	78$464	67$495
120 dias	78$324	63$330
150 dias	78$165	63$365
180 dias	78$044	63$120

OURO FINO

O Banco do Brasil comprava o ouro fino na base de 1.000 por 1.000 ao preço de 23$500, por grama.

	GRAMAS
Ontem	299.033
Desde 1.º do mês ..	233.652.098
Total:	233.951.131

Cambios Estrangeiros

LONDRES, 14.

	Abertura: Fech.	Hoje
S|Nova York, por £ ..	4.03 50 a	4.03 80
S|Berna, por F. ..	17.30 a	17.40
S|Lisboa por Es.	99.50 a	100.50
S|Madri, por P.	40.50 a	—
S|Estocolmo, por F.	16.88 a	16.88

TELEGRAMA FINANCIAL

LONDRES, 14.

Taxas de desconto:	Hoje
Do Banco da Inglaterra	2%
Do Banco da França ..	2%
Do Banco da Italia ..	4 1/2%
Em Londres, 3 meses ..	7/16%
Nova York, 3 meses t|c	1/4%
Nova York, 3 meses t|e	7/16%

LISBOA:

S|Londres por £ t|v	E.	100.20
S|Londres t|c	E.	99.60

NOVA YORK, 14.

Abertura:		Hoje
S|Londres cabo por £	..	4.04
S|França n|c por F.	..	2.31
S|Madri, por P.	..	9.20
S|Estocolmo, por K.	..	23.63
S|Berna, comp. por F.	..	23.32
S|Berna (livre) por F.	..	20.10
S|Lisboa, por Esc.	..	4.11
S|Buenos Aires, por P.	..	23.63

MONTEVIDEU, 14.

A's 14.31 de tarde:

Mercado Livre:		Hoje
S|Londres á vista:		
Taxa de venda	P.	n|c
Taxa de compra ..	P.	n|c
S|N. York, por 100 dolares:		
Taxa de venda	P.	190.50
Taxa de compra ..	P.	190.00

BUENOS AIRES, 14.

A's 14.31 da tarde:

		Hoje
S|Londres a|v. por £ ouro		
Taxa de venda	P.	17.00
Taxa de compra ..	P.	16.80
S|N. York por 100 dolares:		
Taxa de venda	P.	421.75
Taxa de compra ..	P.	421.25

Stock Exchange de Londres

LONDRES, 14.

TITULOS BRASILEIROS:

Federais:	Compradores:
Funding, 5 1/2%	74.10.0
Novo Funding, 1914 ..	66. 0.0
Conversão, 1910, 4% ..	32. 0.0
Emp. 1913, 5%	37. 0.0
Emp. 1931, 5 1/2%, — 4 anos	67.10.0
Estaduais:	
Distrito Federal, 5%	37. 5.0
Rio de Janeiro, 1927 6%	25. 0.0
Baía, 1928, 5% ..	21. 0.0
Pará, 5%	17. 0.0
TITULOS DIVERSOS:	
City of São Paulo, Imp. na Freehold Co. pref.	36. 0.0
Bank of London South America Ltd. ..	3.17.9
São Paulo Gas Co. Ltd.	16. 0.0
Brazilian Warrant, Age & Finance Co., Ltd.	0. 8.0
Cables & Wireless, Ltd., ordinarias ..	55. 0.0
Ocean Coal & Wilson, Ltd.	0. 9.7 1/2
Emperial Chemical Industries, Ltd. ..	1.12.1 1/2
Gustries, Ltd.	0.18.9
Leopoldina Railway Co., Ltd. 6 1/2%, 1915	47. 0.0
Lloyd's Bank, Ltd. ("A" Shares) ..	2.14.0
Rio de Janeiro Lty Emp. C. Ltd. ..	1. 1.0
Rio Flur Mills & Granaries, Ltd.	1.10.0
São Paulo Railway C. Ltd.	53.10.0
Western Tel. Co. Ltd. 4%, Deb., Enrique	103. 0.0
TITULOS ESTRANGEIROS:	
Emp. de Guerra Britanicos, 3 1/2%, 1927-1947	103.17.9
Consols, 2 1/2%	82.15.0

TITULOS

O mercado de titulos, funcionou ontem, com os seguintes negocios:

VENDAS REALIZADAS ONTEM

Apolices gerais:

184 Uniformizadas	812$
5 Idem, idem	810$
1 Idem de 500$	265$
1 Idem de 200$	145$
1 D. Emissões, nom.	810$
21 Idem, idem	814$
10 Idem, port.	806$
1 Idem, idem	807$
33 Idem, idem	803$
10 Idem, idem	810$
2 Idem, 1917	785$
22 D. Emissões, port. cautelas	785$
250 Idem, idem	786$
51 Reajustamento	830$
3 Idem, cautelas, c| todos os juros ..	1:200$
1 Idem, 500$ — cautelas, c|todos os juros	600$
Obrigações:	
56 Tesouro 1930	1:036$
137 Idem, 1933	1:040$
5 Idem, 1937	825$
Municipais:	
424 Emp. 1904, port.	217$
30 Idem, 1931	231$
Prefeituras:	
10 Belo Horizonte	915$
50 Idem, idem	917$
350 Niterói	985$
60 Porto Alegre, 5 1/2% ..	218$
Estaduais:	
120 E. Santo 5%, pt. ..	803$
100 Minas 1934, 1ª serie	182$
12 Idem, idem	183$
129 Idem, idem	182$
110 Idem, 2ª serie ..	152$
1264 Idem, 3ª serie ..	1043$
34 Idem, idem	182$
37 Pernambuco	95$
277 Nom. Estado do Rio	820$
277 Idem, idem	820$
133 São Paulo	231$
289 Idem, idem	922$
3 Idem, idem	232$
42 Idem, Unif.	1:142$
12 Idem, idem	1:144$
Ações de Bancos:	
18 Brasil	840$
2116 Português do Brasil, nom.	240$
Ações de Cias.:	
408 Sul America, Terrestres e Acidentes ..	860$
100 S. Jeronimo, ord. ..	153$
2300 Butiá	152$
50 Ferro Brasileiro ..	800$
150 Belgo Mineira, port.	630$
Debentures:	
200 E. L. Brasileiro ..	212$
209 Antartica Paulista ..	220$
3 Cervejaria Brahma ..	1:150$
150 Cia. D. Santos ..	216$
80 Cia. Mogiana de E. de Ferro	185$
Alvarás:	
10 Ass. D. Emissões, port.	806$

CAFÉ

CAFE' — 27$200

O mercado de café disponivel, funcionou ontem, firme, com os preços inalterados e bem colocados.

Cotou-se o tipo 7, ao preço de 27$200 por 10 quilos, na tabua e venderam-se durante os trabalhos 633 sacas.

Fechou firme.

COTAÇÕES POR 10 QUILOS

Tipo 3	29$200
Tipo 4	28$700
Tipo 5	28$200
Tipo 6	27$700
Tipo 7	27$200
Tipo 8	26$700

PAUTA:

Estado de Minas (Semanal):

Café comum	38$50
Café fino	49$100

Estado do Rio (Semanal):

Café comum	38$30

MOVIMENTO ESTATISTICO

Entradas, 3.075. Embarques, 1.009. Consumo local, 600. Café revertido, 1.586. Estoque, 382.620 sacas.

EM SANTOS

Funcionou nominal

— Entradas, nada. Embarques, nada. Estoque, 1.213.162 sacas. Saidas, não houve.

ALGODÃO

Funcionou ontem, estavel á Malferado.

MOVIMENTO ESTATISTICO

Entradas, 106. Saidas, 323. Estoque, 12.220 fardos.

EM PERNAMBUCO

Funcionou estavel

— Entradas, nada, 10 de setembro, 250.300. Estoque, 112.100. Consumo local, 600. Exportação não houve.

ALGODÃO EM S. PAULO

Movimento do dia 14:

Abertura de ontem:

(Contrato C)

Em agosto	61$200	63$500
Em setembro	63$200	63$200
Em outubro	63$700	63$900
Em novembro	63$200	63$300
Em dezembro	63$500	63$700
Em janeiro	64$500	64$500
Em fevereiro	65$000	65$100
Em março	64$500	64$800
Em abril	57$300	63$400

Vendas: 10.000 arrobas.

Mercado: irregular.

PREÇO DO DISPONIVEL

Tipo 4	69$000 a 70$000
Tipo 5	61$500 a 65$300
Tipo 6	55$500 a 56$000

EM NOVA YORK

Abertura — Funcionou estavel, com alta de 2 a 4 pontos.

COTAÇÕES — Outubro 17.93; dezembro 18.12; janeiro n|cot.; março n|cot.; maio 18.43 e julho 18.48.

INTERMEDIARIA — Funcionou estavel, com alta de 8 a 11 pontos.

COTAÇÕES — Outubro 18.05; dezembro 18.10; janeiro n|cot.; março 18.38; maio 18.49 e julho 19.52.

AÇUCAR

Funcionou ontem, firme á Malferado.

MOVIMENTO ESTATISTICO

Entradas, 4.731. Saidas, 8.703. Estoque, 12.892 sacos.

EM PERNAMBUCO

Funcionou estavel

— Entradas, nada, 10 de setembro, 4.132.200. Estoque, 221.600. Exportação, 3.600 sacos, para o [illegible] do Brasil.

Mercado de Generos

O movimento verificado no mercado de generos alimenticios, foi o seguinte: — Entradas:

Feijão 1.639, farinha 3.795, arroz 1.460, milho 4.263 e batatas 1.332 sacos; banha 10 caixas; xarque 249 fardos; manteiga 4.210 quilos. Saidas: — Feijão 2.379, farinha 293 e arroz 4.639 sacos; banha 244 caixas.

CONCORRENCIAS

Estão anunciadas as seguintes:

Dia 17 — Comissão Especial de Compras da Prefeitura para o fornecimento de impressos, extintor para incendio e lampadas.

SERVIÇO AEREO

ESPERADOS

P. Alegre — Panair	13
São Paulo — Vasp	15
P. Caldas a São Paulo	

NUMERO AVULSO 400 REIS

Diario Carioca

EDIÇÃO DE HOJE 10 Paginas

ANO XV — RIO DE JANEIRO — SABADO, 15 DE AGOSTO DE 1942 — N. 4.345

Só Poderão Ser Aplicadas aos Funcionarios Publicos Penalidades de Acordo Com os Dispositivos do Estatuto

A Circular da Secretaria da Presidencia da Republica a Todos os Ministerios

O sr. Luis Vergara, secretario da presidencia da Republica enviou a seguinte circular a todos os ministerios:

"Havendo o Excelentissimo senhor presidente da Republica aprovado a sugestão contida na exposição numero 1.0.9, de 27 de julho ultimo, do Departamento Administrativo do Serviço Publico, solicito de vossa excelencia as necessarias ordens no sentido de serem rigorosamente cumpridas nesse ministerio as inclusas normas para aplicação de penalidades, que objetivam a imprescindivel uniformidade no tratamento dos funcionarios.

Outrossim, atendendo a que o estatuto dos Funcionarios revogou toda a legislação anterior referente a materia, e que é aplicavel, nesse ponto, aos extranumerarios, encareço a V. Excelencia a conveniencia de determinar que só poderão ser aplicadas a uns e outros as penalidades previstas no Titulo III, capitulo III, do citado Estatuto e na forma das normas estabelecidas.

Aproveito o ensejo para renovar a Vossa Excelencia, os meus protestos de consideração e apreço".

As normas a que se refere a circular acima são as seguintes:

"a) — A pena de advertencia verbal, e, por conseguinte, não deverá ser aplicada por escrito, nem publicada, sendo apenas objeto de comunicação reservada ao orgão de pessoal correspondente, para o devido registo no assentamento individual.

b) — as penas de repreensão, suspensão, multa e destituição de função, esta quando não for da alçada do presidente da Republica, deverão constar da portaria, em que se indiquem a penalidade, o fundamento legal e o motivo que justificou a sua aplicação:

c) — ressalvado o caso da multa, a que se refere o artigo 235, do Estatuto dos funcionarios na aplicação de penalidades só se deverão invocar os dispositivos do citado Estatuto:

d) — ao servidor, que apresentar qualquer petição ou requerimento em linguagem insolita ou descortez, será aplicada a pena de repreensão, de acordo com o artigo 238 combinado com o artigo 231 daquele estatuto:

e) — a infringencia das regras, I, II, III, V, VI e VII do mencionado artigo 231, para o exercicio do direito de petição, não justificará a aplicação da penalidade, mas importará no arquivamento imediato do pedido, por despacho a ser aplicado no orgão oficial, sem que daí decorra interrupção dos prazos de prescrição:

f) — As infrações dos artigos 224 e 225 do Estatuto referido serão punidas, respectivamente, com repreensão e suspensão.

g) — a infringencia dos artigos 226, 238 e 239, também do mesmo Estatuto, será apurada em processo administrativo:

h) — o não recolhimento de saldos ou de quaisquer importancias dentro do prazo legal ou sua retenção, indevida, constitue, quando menos, procedimento irregular, que deverá ser imediatamente apurado, em processo administrativo:

i) — no caso de demissão por abandono do cargo ou da função (itens I e 2 do artigo 238 do Estatuto dos Funcionarios), o processo respectivo será instaurado, mediante comunicação da repartição interessada, no orgão de pessoal correspondente, ao qual tambem compete providenciar sobre a instauração do processo-crime, para a sanção prevista no artigo 323 do Codigo Penal, não intervindo comissão de inquerito:

j) — na hipotese da alinea anterior e quando houver revelia, o funcionario designado para a defesa, na forma do artigo 255 daquele Estatuto, só poderá escusar-se por justo motivo, sob pena de repreensão:

l) — enquanto não for regulamentado o instituto de readaptação, não será cabivel a pena de demissão, por ineficiencia ou falta de aptidão para o serviço, á qual se refere o item IV do artigo 238 do Estatuto dos funcionarios:

m) — em se tratando de extranumerario, acusado das faltas indicadas nas alineas "g, h e i", embora não obrigatoria a instauração de processo administrativo, convirá, antes da aplicação da dispensa como penalidade, que, no interesse da justiça e do proprio serviço publico, se apurem as irregularidades arguidas, afim de ser convenientemente positivada a responsabilidade do indiciado.

n) — a comissão incumbida de inquerito administrativo será designada mediante portaria, em que se mencione o cargo ou posto de que é ocupante cada membro, com a indicação da classe ou padrão de vencimentos:

o) — o extranumerario não poderá ser membro da comissão de inquerito, mas apenas secretario:

p) — o servidor que apresentar denuncia falsa ou infundada deverá ser punido conforme a gravidade do caso, mas somente depois de comprovada a falsidade das acusações arguidas:

q) — as penalidades impostas só poderão ser canceladas nos casos de reconsideração deferido, ou recurso provido, apresentado ou interposto, no prazo legal, pelo servidor punido: e

r) — todos os atos relativos á administração de pessoal, especialmente os aqui indicados, excetuado o da alinea "a" deverão ser publicados no Boletim de Pessoal, ou, na inexistencia deste, no Diario Oficial".

ULTIMA HORA ESPORTIVA

Final Dramatico e Emocionante No Jogo America x Vasco

Nos 8 Segundos Finais o America Transformou Em Vitoria (35x34) a Derrota Que Já Se Desenhava (34x33) — O Riachuelo e o Tijuca Venceram o Grajaú e C. R. Botafogo, Respectivamente — Detalhes

Correspondeu plenamente a expectativa geral, a abertura, ontem, do Campeonato Carioca de Basketball.

A rodada inaugural constou de três jogos de sensação, agradando sobremodo o transcurso dos jogos efetuados nas quadras de Campos Sales, Mourisco e Marechal Bitencourt.

Dos três matches, destacou-se pelo seu final emocionante, o cotejo entre America x Vasco, cujo desfecho foi vibrante e sobretudo espetacular.

Desde o inicio do cotejo o Vasco conseguira liderar a contagem e manter certa supremacia no escore. Contudo, faltando precisamente 8 segundos para o término do cotejo, marcando o "placard" a vitoria do Vasco por 34x33, verificou-se um "foul" de Oto em Spartacus. O atacante rubro aproveitou-se dos dois lances, transformando assim em vitoria a derrota que já se desenhava. Há a acentuar que durante todo o decorrer do jogo, o Vasco comandou o "placard", perdendo somente no final da forma acima exposta.

Outro embate de desenvolar empolgante verificou-se na quadra da rua Marechal Bitencourt, onde o Riachuelo, bi-campeão da cidade, necessitou empregar o maximo dos esforços para vencer o Grajaú. Os riachuelenses venceram pela contagem de 32x31, escore que bem expressa o quanto foi equilibrado o cotejo.

O C. R. Botafogo, apresentando-se com sua equipe desfalcada, não poude evitar que o Tijuca se sagrasse vencedor no rink do Mourisco. Marcaram os tijucanos o escore de 43x35.

A rodada ofereceu os seguintes detalhes:

AMERICA x VASCO — Rink da rua Campos Sales.
1º TEMPO — Vasco 20x13.
FINAL — America 35x34.
AMERICA — Sebastião (8) e Marinho (13); Epaminondas (1), Spartacus (9) e Geraldo (3) Le Roy, Holanda, Nilo (2) e Atilo.
VASCO — Oto (9) e Ribas (2) — Otacilio (9), Alfredo (16) e Carrasco (5) — Timbira e Balano.
JUIZES — Aladino Astuto e Mario de Oliveira.
SEGUNDOS TEAMS — America 21x19.

C. R. BOTAFOGO x TIJUCA — Rink do Mourisco.
1º TEMPO — Tijuca 20x19.
FINAL — Tijuca 43x35.
TIJUCA: Tovar (2) e Odin (5) — Simões (12), Osni (13) e Fregoso — Marvio (8) e Zezinho (2).
C. R. BOTAFOGO — Carlito e Bernardo (1) — Paulinho (14), Leok (11) e Bába (2) — J. Carlos (7).
JUIZES — Haroldo Oest e Luiz Mergulhão.
SEGUNDOS TEAMS — Tijuca 45x35.

RIACHUELO x GRAJAU' — Rink da rua Marechal Bitencourt.
1º TEMPO — Riachuelo 12x11.
FINAL — Riachuelo 32x31.
RIACHUELO — Floriano (3) e Li (5) — Gustavo (4), Leite e Rui (13) — Chico (7). Zé Afonso e Ademar.
GRAJAU' — Ananias (15) e Alcides — Guilba (3), Celso (4) e Nailor (2) — Carnauba e Berinho (7).
JUIZES — Afonso Lefever e Cerqueira Lima.
SEGUNDOS TEAMS — Riachuelo 43x19.

Pesados Golpes Contra a Navegação Japonesa

(Conclusão da 1a pag.)

tados, os japoneses estão dispostos a arriscar uma boa parte de sua esquadra para reter as ilhas de Salomão. A noticia de que um grande comboio inimigo navegava em direção ao sudoeste, pelo norte da Nova Guiné, indica que os japoneses operam rapidamente para fazer frente ao ataque aliado. Por virtude de um temporal e do mar agitadissimo, não foi possivel observar os resultados de um triplice ataque efetuado contra esse comboio, muito embora tenha sido levado a efeito em plena luz do dia.

O ato de que numerosos caças japoneses levantassem vôo para defender esse comboio prova a sua importancia para o inimigo.

Por enquanto não se pode saber com clareza que lugar ocupam as ilhas Salomão na "grande estrategia" das nações unidas, pois que, as operações continuam e não se tem ainda a menor indicação sobre a proxima fase das atividades.

A posição das ilhas de Salomão é tal, que se acredita que os aliados continuarão assestando golpes nas posições japonesas em outras partes com a maior rapidez possivel. Florida, Tulagi e Guadalcanal estão a distancia conveniente para atacar a outras bases japonesas.

O ambiente em Washington

WASHINGTON, 14 (R.) — A informação contida no comunicado norte-americano de que [illegible] desembarques das tropas dos Estados Unidos, [illegible] estão se movimentando livremente, é geralmente aceita como significando que, igualmente, [illegible] poderão ser determinados de acordo com as necessidades.

O comunicado de hoje dizendo como os fuzileiros dos Estados Unidos, que, ao que se acredita, são as unicas tropas que até agora participaram dos desembarques no arquipelago de Salomão estão satisfatoriamente consolidando as posições capturadas nas praias, é encarado nos circulos navais, como uma das comunicações mais otimistas até agora publicadas pelo gabinete do almirante King, nesta tremenda e importante operação.

A situação no seu todo, tomando por base os comunicados de hoje e o anterior, é encarada como extremamente boa, existindo a crença, enquanto não baseada em qualquer declaração do porta-voz da Marinha, de que agora algumas das ilhas estejam, completamente, ocupadas pelos aliados. De outra parte pode ser que os japoneses estejam ainda ocupando todas as ilhas e venham sendo, vagarosamente, forçados a retroceder para o dificil emaranhado das florestas do interior.

Que a esquadra norte-americana está capacitada a proteger as linhas de comunicações e o fluxo de suprimentos pode ser visto como indicação de que o Japão já noticiou colossal alegação de destruições de unidades navais aliadas que bem pode estar fora de toda a proporção como o verdadeiro estado de coisas, como aconteceu no caso da batalha de Midway.

A referencia ao fato de que aviões aliados continuam bombardeando as bases aéreas japonesas e suas concentrações de navios, indica que embora os aliados não estejam ainda com o absoluto controle dos ares, pelo menos, mantem superioridade sobre o inimigo.

E' bem conhecida aqui, a importancia do porto de Tulagi, que os japoneses pretendiam usar como base naval e que foi capturado pelos aliados.

O Departamento de Marinha não revela se a frase — portos em poder do inimigo — significa que tambem Tulagi esteja incluida. Parece provavel entretanto que outros portos em poder dos japoneses, alem de Tulagi, não sejam mais do que pequenas ilhotas situadas em pequenos canais.

Vitoria norte-americana

LONDRES, 14 (U. P.) — O correspondente do jornal "Star" em Sydney anunciou hoje que a primeira etapa da batalha das ilhas Salomon terminou com uma vitoria norte-americana. A informação acrescentava que os destacamentos de infantaria de marinha norte-americanos estão realizando notaveis avanços contra as forças japonesas, cuja resistencia se vai debilitando na zona de Tulagi.

Afirma-se que os niponicos, antes que perder as ilhas Salomon, preferem arriscar-se a encontros navais em vasta escala, os quais, juntamente com outras fases da luta, durarão provavelmente varias semanas.

Comunicado americano

WASHINGTON, 14 (U. P.) — A marinha norte-americana se fortificou nas posições costeiras tomadas nas ilhas de Salomon enquanto outras tropas avançaram em diversas direções, pelo interior das ilhas, partindo das bases niponicas de hidro-aviões capturadas ao inimigo.

Por sua parte, os navios de guerra pesados norte-americanos impedem a chegada de reforços japoneses.

Um comunicado expedido pelo Departamento da Marinha disse o seguinte: "Prossegue satisfatoriamente a tarefa de consolidação das posições costeiras que caíram em poder da marinha norte-americana, nas ilhas de Salomon.

As unidades navais protegem nossas linhas de comunicação e escoltam os transportes que levam ocupação. Aviões do exército norte-americano e aliado, com bases na costa, continuam atacando as bases aéreas niponicas e as concentrações de navios nos portos que estão em mãos do inimigo".

Os japoneses, segundo se acredita, intentam reforçar sua esquadra da referida zona, o que indica a supor que pode produzir-se a qualquer momento um contra-ataque.

O fato de ter o Conselho de Guerra, australiano levantado ontem sua sessão, por unanimidade, indica que seus componentes estão satisfeitos com a marcha da campanha das Salomão, e, particularmente, em vista de ter o sr. John Curtin declarado que o Conselho está sempre informado de todos os acontecimentos.

Os comunicados oficiais não indicam se os aviões norte-americanos e aliados, com base em terra, chegaram da Australia ou das bases conquistadas nas ilhas de Salomão. Anteriormente, um despacho australiano dizia que as forças norte-americanas haviam ocupado o aerodromo de Kukum, situado na ilha de Guadalcanal, perto de Tulagi.

Comunicado de Toquio

SYDNEY, 14 (R.) — A emissora de Toquio divulgou o seguinte comunicado do Q. G. Japonês:

"Os resultados da batalha das ilhas Salomão, até de 18 de agosto, foram os seguintes: — Afundados — um cruzador americano da classe do "Wichita", que era o capitanea da frota; 5 cruzadores americanos da classe "Astoria", dos quais era capitanea, e outro que explodiu e afundou instantaneamente; 2 cruzadores britanicos da classe do "Australia", um dos quais explodiu e afundou imediatamente; um cruzador britanico de categoria indeterminada; 1 cruzador britanico da classe de "Achilles"; 1 cruzador americano da classe do "Omaha" e 2 outros cruzadores da classe "B" e de categoria indeterminada; 9 destroyers e 3 submarinos transportes.

Severamente danificados: — Um cruzador da classe indeterminada, 3 destroyers e um naviro transporte.

Foram abatidos ainda 49 caças e 9 bombardeiros inimigos.

As nossas perdas durante esse choque naval foram 21 aviões, que propositadamente mergulharam sobre os seus objetivos. Alem disso, foram levemente danificado 2 de nossos cruzadores, que ainda permanecem em atividade".

As mentiras niponicas

LONDRES, 14 (R.) — Os japoneses estão fazendo exageradas alegações sobre as pesadas perdas infligidas aos aliados, na batalha naval das ilhas Salomão.

Um comunicado de Quartel General japonês declara que foram afundados 13 cruzadores norte-americanos e britanicos, 9 destroyers, 3 submarinos e 10 navios transportes. Alem disso, foram danificados um cruzador, três destroyers e um navio transporte.

Dois cruzadores japoneses, que ainda estão em atividade, foram ligeiramente danificados, acrescenta o comunicado niponico.

Vinte e um aviões niponicos foram destruidos, por terem caido sobre seus objetivos "como bombas humanas".

Os circulos autorizados londrinos não fazem nenhum comentario sobre essas exageros niponicos, mas deve-se recordar que não é essa a primeira vez que os japoneses fogem ridiculamente á verdade, como em Coral e Midway.

A versão japonesa da batalha

SYDNEY, 14 (R.) — De acordo com o relatorio da batalha das ilhas Salomão divulgado pela Agencia Domei, e transmitida pelo radio de Toquio, "a esquadra aliada aproximou-se das ilhas Salomão, protegida por uma densa neblina, iniciando imediatamente as operações de desembarque. A aviação japonesa começou logo a atacar as forças inimigas, mas as unidades navais somente intervieram no sabado á noite."

A versão divulgada pela Domei acrescenta muito pouco ao que foi noticiado pelo comunicado oficial niponico, dizendo apenas que "as forças de terra aliadas foram deixadas no Arquipelago Salomão inteiramente isoladas de qualquer auxilio e sem transportes ou vasos de guerra".

Segundo um observador naval japonês, comentando a batalha que está sendo travada entre as forças navais americanas e niponicas, "a batalha das ilhas Salomão terá os maiores efeitos possiveis, pois significa a impossibilidade para os aliados de abrirem a segunda frente na Europa".

Esse observador ao fazer tal declaração, procurou desprezar as perdas sofridas pelos norte-americanos as quais, como se sabe, foram dadas como inteiramente despidas de qualquer fundamento.

A REAÇÃO NOS PAISES OCUPADOS

Patriotas Belgas Atacaram Um Aerodromo Militar Alemão

Fuzilamentos de Cidadãos Tcheques, Em Praga — Alarmados os Germanicos Com o Abandono das Costas Francesas — Aumentam de Numero as Associações Clandestinas de Combate ao Eixo

NOVA YORK, 14 (U. P.) — A radio emissora britanica informou que os patriotas belgas atacaram um aerodromo militar em Liege, matando dezesseis alemães e incendiando quatro aviões. Por sua vez, as forças italianas incendiaram a aldeia de Rudnik, na Iugoslavia, e ameaçaram de morte os habitantes das aldeias vizinhas que derem refugio aos que perderam os seus lares.

EXECUÇÕES EM PRAGA

LONDRES, 14 (R.) — Dez tcheques foram executados em Praga e Brno em dois dias desta semana — segundo uma declaração oficial nazista que foi recebida pelos circulos tcheques em Londres.

Quatro dos executados em Praga foram acusados de pertencer a uma organização que procurava "minar a segurança politica do Reich no Protetorado".

Quatro outros acusados cometeram "crimes durante o "blackout", ocasionando varias explosões".

Os dois executados em Brno foram acusados de transmitirem noticias com um aparelho de radio secreto.

GRAVE A POSIÇÃO DO NAZI-FASCISMO

LONDRES, 14 (U. P.) — A reação contra a opressão alemã se manifestou, esta noite, de um modo ameaçador ao longo das acidentadas costas da Noruega, nos Paises Baixos, na França ocupada e tambem na Italia semi-ocupada, segundo os despachos recebidos hoje nesta capital.

Parece que a oposição ao nazismo é cada vez mais intensa entre a faminta população da Italia, onde, de acordo com uma informação da agencia oficial italiana, 66.000 membros do Partido Fascista foram do mesmo eliminados.

Essa medida foi adotada durante a reunião do Diretorio Nacional do Partido Fascista e, aparentemente, significa que os dirigentes totalitarios italianos decidiram empreender uma energica ação, em vista de que prosseguem os mercados negros e o descontentamento cada vez mais intenso que se regista entre as classes pobres do país.

Benito Mussolini presidiu a reunião, durante a qual se anunciou que continua a expulsão de membros do Partido.

Entrementes, sabe-se que milhares de soldados alemães se mantêm na expectativa, ao longo do possivel "segunda frente" que se estende desde a costa norueguesa até a zona livre da França enquanto forças da Gestapo e das "Schutz Staffel" efetuam execuções em massa, afim de eliminar as organizações clandestinas que poderiam prestar ajuda ás forças de desembarque ainda

Os alemães admitiram que milhares de pessoas que residiam ao longo da costa da França prestaram atenção á advertencia formulada pelos britanicos e evacuaram seus lares, dirigindo-se para o interior do país. Estas evacuações alarmaram os alemães, que procuram manter abertas as estradas e as linhas ferreas para o trafico de tropas e materiais belicos para o caso de uma invasão.

Na Holanda, os atentados e as medidas de represalia alcançaram a maxima intensidade, segundo declarou um portavoz do governo extraterritorial holandês. O referido portavoz informou que os alemães executarão 1.600 refens holandeses, amanhã de manhã, a menos que sejam detidas as pessoas que fizeram ir pelos ares um trem carregado de tropas alemãs, nas proximidades de Rotterdam. Entre os refens se acham quase todos os lideres intelectuais e sociais do país.

Disse, por fim, que quatro patriotas holandeses foram presos pelas autoridades alemãs por haverem tentado destruir uma radio-emissora nazista.

CRESCE O NUMERO DE ADEPTOS A' REAÇÃO

LONDRES, 14 (De Fernand Moullier, da AFI, para a Reuters) — Informações de primeira mão, recentemente recebidas de França, permitem fazer uma idéia mais precisa acerca do espirito e do desenvolvimento da resistencia no territorio ocupado e no não ocupado.

Ha alguns dias, André Philip explicava que esse movimento tomara vulto, primeiro, entre os operarios — graças ás organizações sindicalistas, as quais, conquanto dissolvidas, tinham conservado seus quadros; depois, abrangeu o professorado; em seguida, o baixo clero, as profissões liberais, para, afinal, empolgar a imensa maioria do povo francês. Já tivemos ocasião de acentuar quanto a massa obreira se mostra inclinada a lutar, em França. O professorado mostra-se não menos ativo. Os professores secundarios foram os primeiros a inscrever-se nas secções clandestinas onde se traçam os planos de ação; após, vieram os professores primarios; por fim, os superiores. Hoje, pode-se dizer que, com exceção de alguns professores do Colegio de França e das escolas superiores, todos os universitarios, todos os secundarios e primarios formam bloco contra os alemães.

Sua tarefa é delicada, sua influencia é enorme, porque depende deles a orientação da mocidade de hoje. Os mestres de Historia desenvolvem — sem intenção... [illegible] entre a França e a Alemanha, através dos seculos: os de Geografia humana, nos pequenos estabelecimentos, como nas faculdades, explicam que a França deverá procurar uma solução para o seu fenomeno geografico, vizinha que é de um país que tem uma população duas vezes maior que a sua, mas não se esquecem de acrescentar que essa solução precisa ser achada pelos dois povos, em comum acordo; os de filosofia ventam expor as teorias raciais hitlerianas através os filosofos alemães. E é notavel: os cursos continuam, assim — sem que surja qualquer denuncia...

No dia 11 de novembro, um professor reuniu 200 alunos e lhes disse, textualmente: "Vamos guardar dois minutos de silencio em homenagem aos mortos da ultima guerra e aos da atual, que apenas começou e que não terminará senão pelo exterminio dos alemães". Se esse professor houvesse sido denunciado, teria, com certeza, ido parar num campo de concentração. Entretanto, nada lhe aconteceu. Assim tambem, o decano da Faculdade de Direito de celebre Universidade Francesa, reuniu, um dia, todos os professores e lhes disse: "Ha, entre nós um professor — um só — cujas simpatias pelos alemães estão agora bem positivadas. Proponho que seja censurado. Os que aprovam minha proposta, levantem-se". E todos os professores se levantaram, á exceção do atingido pela repreensão. Esse homem foi, depois, dispensado.

Entre os preceptores, o mesmo espirito de resistencia é quase unanime.

Quanto ao alto clero, como se sabe, foi obrigado a assumir certos compromissos com Vichy, mas a atitude dos padres e da maior parte das ordens religiosas é admiravel: em cada quarteirão, em cada aldeia, foi o cura que, nas horas sombrias que se seguiram á capitulação, sustentou o moral dos habitantes. Ainda hoje, é ele quem os põe a salvo de desfalecimentos. Os padres procedem, em geral, com grande audacia. Citemos, aqui, o exemplo do cura de uma localidade da zona ocupada, que conhecemos pessoalmente ha dois anos. Esse sacerdote, que foi combatente das duas guerras, faz, todos os domingos, de seu pulpito, sermões em que resume os acontecimentos politicos e sociais da semana, de acordo com as emissões de Londres, e critica, em termos ligeiramente velados, a conduta dos alemães e os "colaboradores" parisienses e de Vichy. Todos os domingos a igreja fica repleta de fieis — duas vezes mais numerosos do que antes da guerra. E jamais os alemães incomodaram esse padre — simbolo comovente da alma da França eterna.

VINHO TROCADO POR METAL VELHO

BERLIM, 14 (Captado pela United Press) — A radio emissora local transmitiu um despacho de Paris no qual anunciou que os franceses que desejarem beber vinho durante o mês de setembro receberão essa bebida em troca de 200 gramas de metal velho por cada litro.

O "Mantiqueira" Encalhou Nas Costas de Santa Catarina

O navio "Mantiqueira", do "Lloyd Brasileiro" quando de viagem para o porto de Laguna", no Estado de Santa Catarina sofreu um acidente, encalhando num banco de areia nas imediações da ilha das Araras, entre os portos de Imbituba e Laguna.

Ao receber a comunicação do que ocorrera com o "Mantiqueira" a diretoria do Lloyd enviou, imediatamente áquela local o rebocador "Comandante Dorat" com o respectivo material necessario ao salvamento do navio sinistrado.

CARACTERISTICAS DO "MANTIQUEIRA"

O "Mantiqueira" saiu do Rio ha dias com destino ao porto de Laguna onde ia receber grande quantidade de carga destinada a esta capital. Foi adquirido em 1907 na Inglaterra sendo por isso um dos mais velhos cargueiros brasileiros. Deslocava 1.898 toneladas brutas, 1.045 toneladas liquidas e a sua capacidade de carga era de 2.450 toneladas. Media 84m.18 de comprimento, 13m63 de boca e 4m88 de pontal. Sua velocidade era de 9 milhas.

DADO COMO PERDIDO

O pessoal tecnico conduzido pelo "Comandante Dorat" para desencalhar o "Mantiqueira", iniciou, imediatamente as operações de salvamento do navio encalhado e não se tendo chegado a um resultado satisfatorio, depois de varios dias de trabalho o navio foi dado como perdido, abandonando o Lloyd Brasileiro os Serviços de Salvamento.

Suicidou-se, Atirando-se do 7º Andar do Edificio ao Solo

Pedro Bollonkoff, de 42 anos, de nacionalidade russa, solteiro, empregado como domestico no apartamento 77 do Edificio Marmara, á rua Paissandú numero 43, atirou-se do 7º andar ao solo, tendo morte instantanea.

O comissario Padilha, do 4º distrito, fez remover o corpo do tresloucado para o necroterio do Instituto Medico Legal.

A impressão na Nova Zelandia

WELLINGTON, Nova Zelandia, 14 — (U. P.) — Em todo o territorio neo-zelandês se aguardam com grande ansiedade as laconicas informações a respeito do desenvolvimento da luta que se trava nas ilhas Salomão, de cujo resultado depende a futura segurança do país. A' 2.100 milhas ao norte se trava a batalha que se considera como repetição da de Gallipoli. Os circulos locais estão de acordo em opinar que o resultado dessa primeira ação ofensiva dos Estados Unidos provavelmente decidirá, de uma vez por todas, se os niponicos conseguirão ou não, futuramente ameaçar diretamente a Nova Zelandia.

Se os japoneses forem desalojados de Tulagi e Guadalcanal ficará eliminada a ameaça imediata de invasão que paira sobre este dominio. Os neozelandeses tambem têm enorme interesse na atuação que está tendo na Batalha das Ilhas Salomão o almirante Ghormley, que goza de grandes simpatias em todo o territorio da Nova Zelandia.

Sabe-se que a ofensiva aliada constituiu uma completa surpresa para os neo-zelandeses, mesmo para os circulos oficiais, em que não se sabia que o almirante Ghormley projetava um dos mais audazes golpes desta guerra.

Outro motivo de interesse para os neo-zelandeses na Batalha das Ilhas Salomão deriva do fato de que Tulagi é o centro da missão em Melanesia, fundada em meados do seculo passado pelo bispo neozelandês, Selwyn, que chegou até ali em seu proprio veleiro depois de uma arriscada viagem entre os perigosos recifes onde agora as unidades navais aliadas e niponicas estão empenhadas em tremendas batalhas.

Ao irromper a guerra no Pacifico, a missão de Tulagi era dirigida pelo bispo Herbert Baddeleye que foi oficial-comandante do exercito britanico na Guerra Mundial e dela nada mais se soube coisa alguma desde que os niponicos a ocuparam.

HORA DO BRASIL

Suplemento musical para hoje: Programa com o concurso do soprano Maria Augusta da Costa e da Orquestra de Cordas dirigida pelo maestro Martinez Grau.